

**Condor Allgemeine
Versicherungs-Aktiengesellschaft**

Bericht über Solvabilität und Finanzlage (SFCR) 2017



Condor Allgemeine Versicherungs- Aktiengesellschaft

Admiralitätstr. 67, 20459 Hamburg, Telefon 040 3 61 39-0
Eingetragen beim Amtsgericht Hamburg, HRB 7520, gegründet 1954

Bericht über Solvabilität und Finanzlage (SFCR)

Stichtag: 31.12.2017

ZUSAMMENFASSUNG	5
A GESCHÄFTSTÄTIGKEIT UND GESCHÄFTSERGEBNIS	8
A.1 Geschäftstätigkeit	8
A.2 Versicherungstechnisches Ergebnis	10
A.3 Anlageergebnis	12
A.4 Entwicklung sonstiger Tätigkeiten	14
A.5 Sonstige Angaben	15
B GOVERNANCE-SYSTEM	16
B.1 Allgemeine Angaben zum Governance-System	16
B.2 Anforderungen an die fachliche Qualifikation und persönliche Zuverlässigkeit	23
B.3 Risikomanagementsystem einschließlich der unternehmenseigenen Risiko- und Solvabilitätsbeurteilung	26
B.4 Internes Kontrollsystem	30
B.5 Funktion der internen Revision	31
B.6 Versicherungsmathematische Funktion	32
B.7 Outsourcing	32
B.8 Sonstige Angaben	33
C RISIKOPROFIL	34
C.1 Versicherungstechnisches Risiko	34
C.2 Marktrisiko	38
C.3 Kreditrisiko	41
C.4 Liquiditätsrisiko	42
C.5 Operationelles Risiko	42
C.6 Andere wesentliche Risiken	43
C.7 Sonstige Angaben	43
D BEWERTUNG FÜR SOLVABILITÄTSZWECKE	44
D.1 Vermögenswerte	45
D.2 Versicherungstechnische Rückstellungen	50
D.3 Sonstige Verbindlichkeiten	59
D.4 Alternative Bewertungsmethoden	60
D.5 Sonstige Angaben	64

E	KAPITALMANAGEMENT	65
E.1	Eigenmittel	65
E.2	Solvenzkapitalanforderung und Mindestkapitalanforderung	69
E.3	Verwendung des durationsbasierten Untermoduls Aktienrisiko bei der Berechnung der Solvenzkapitalanforderung	71
E.4	Unterschiede zwischen der Standardformel und etwa verwendeten internen Modellen	71
E.5	Nichteinhaltung der Mindestkapitalanforderung und Nichteinhaltung der Solvenzkapitalanforderung	71
E.6	Sonstige Angaben	71

ABKÜRZUNGSVERZEICHNIS	72
------------------------------------	-----------

Aus rechnerischen Gründen können Rundungsdifferenzen zu den sich mathematisch exakt ergebenden Werten (Geldeinheiten, Prozentangaben) auftreten.

Zusammenfassung

Der vorliegende Bericht stellt die Solvabilitäts- und Finanzlage der Condor Allgemeine Versicherungs-AG zum 31. Dezember 2017 dar. Er dient der Offenlegung von qualitativen und quantitativen Informationen gemäß Solvency II gegenüber der Öffentlichkeit.

Die Condor Allgemeine Versicherungs-AG gehört dem R+V Konzern an und ist damit Bestandteil der genossenschaftlichen FinanzGruppe Volksbanken Raiffeisenbanken. Sie bietet Kompositversicherungen für Privat- und Firmenkunden an. Das Beitragsvolumen beträgt 167.155 TEuro.

Die Condor Allgemeine Versicherungs-AG arbeitet im Vertrieb seit Unternehmensgründung ausschließlich mit unabhängigen Maklern, Mehrfachagenten und Assekuradeuren zusammen. Mit ihrer Marktkenntnis und besonderem Know-how können diese Geschäftspartner eine individuelle und sachgerechte Beratung im Sinne unserer gemeinsamen Kunden bieten.

Die Condor Allgemeine Versicherungs-AG bietet Schaden- und Unfallversicherungen für Privat- und Firmenkunden vornehmlich in den Bereichen der Kraftfahrtversicherung, den industriellen Sach- sowie den technischen Versicherungszweigen an. Sie betreibt kein Auslandsgeschäft.

Ein Asset-Liability-Management sorgt dafür, dass jederzeit Informationen für eine effiziente Unternehmensleitung vorliegen. Das Asset-Liability-Management ist Element der verabschiedeten und jährlich zu aktualisierenden Risikostrategie der Condor Allgemeine Versicherungs-AG.

Im Mittelpunkt der Risikostrategie steht die dauerhafte Erfüllbarkeit der Verpflichtungen aus den Versicherungsverträgen. Hierzu verfolgt die

Condor Allgemeine Versicherungs-AG eine auf langfristige Stabilität ausgerichtete Unternehmenspolitik. Ein Kernelement ist die Anlagepolitik, die darauf abzielt, durch Nutzung von Diversifikationseffekten eine hohe Stabilität der bilanziellen Ergebnisbeiträge aus Kapitalanlagen zu gewährleisten.

Geschäftstätigkeit und Geschäftsergebnis

Kapitel A des vorliegenden Berichts erläutert die Ergebnisse der Geschäftstätigkeit der Condor Allgemeine Versicherungs-AG. Im Berichtszeitraum erzielte die Condor Allgemeine Versicherungs-AG ein versicherungstechnisches Bruttoergebnis von - 5.056 TEuro (2016: 2.906 TEuro). Das versicherungstechnische Nettoergebnis vor Zuführung zur Schwankungsrückstellung und ähnlichen Rückstellungen betrug - 14.332 TEuro (2016: 5.108 TEuro). Nach einer Entnahme aus der Schwankungsrückstellung und ähnlichen Rückstellungen ergab sich ein versicherungstechnisches Ergebnis für eigene Rechnung von - 2.875 TEuro (2016: - 7.270 TEuro).

Die Condor Allgemeine Versicherungs-AG erzielte aus ihren Kapitalanlagen ordentliche Erträge von 8.008 TEuro. Abzüglich ordentlicher Aufwendungen von 378 TEuro ergab sich ein ordentliches Ergebnis von 7.630 TEuro (2016: 7.604 TEuro). Aus dem Saldo der Zu- und Abschreibungen sowie den Abgangsgewinnen und -verlusten resultierte ein außerordentliches Ergebnis von 366 TEuro (2016: 1.026 TEuro). Das Nettoergebnis aus Kapitalanlagen, als Summe des ordentlichen sowie des außerordentlichen Ergebnisses, belief sich damit für das Geschäftsjahr 2017 auf 7.996 TEuro gegenüber 8.628 TEuro im Vorjahr. Die Nettoverzinsung lag bei 3,2 % (2016: 3,6 %).

Der Saldo aus Sonstigen Erträgen und Sonstigen Aufwendungen betrug - 1.517 TEuro (2016: - 1.275 TEuro).

Governance-System

Kapitel B erläutert das solide und vorsichtige Management des Geschäfts der Condor Allgemeine Versicherungs-AG. Die Gesellschaft verfügt über ein angemessenes und wirksames Governance-System. Das Risikomanagement ist als integraler Bestandteil der Unternehmenssteuerung in die Geschäftsstrategie eingebettet. Es baut auf der Risikostrategie auf und stützt sich auf die drei miteinander verbundenen und in das Kontroll- und Überwachungssystem eingebetteten Funktionen operative Risikosteuerung, Risikoüberwachung und interne Revision. Aufgaben der Risikoüberwachung werden durch die Schlüsselfunktionen Risikomanagementfunktion, Compliance-Funktion und versicherungsmathematische Funktion wahrgenommen.

Risikoprofil

Das Risikoprofil der Gesellschaft wird in Kapitel C beschrieben und quantifiziert. Es wird aufgezeigt, wie Risikominderungstechniken eingesetzt werden und wie mögliche Stress-Szenarien auf das Unternehmen wirken könnten. Das Risikoprofil der Condor Allgemeine Versicherungs-AG ist in erster Linie durch Marktrisiken und Nichtlebensversicherungstechnische Risiken geprägt. Die Ergebnisse der durchgeführten Stresstests zeigen keine wesentliche Änderung in der Bedeckung, so dass die Risikotragfähigkeit auch unter diesen Szenarien ausreichend sichergestellt ist.

Das Management des versicherungstechnischen Risikos unterliegt der Zielsetzung des Vorhaltens eines breit diversifizierten Portfolios sowie der Weiterentwicklung bestehender und der Konzeption neuer, innovativer Produkte.

Eine gezielte Risikoselektion erfolgt mittels Zeichnungsrichtlinien auf Einzelrisikoebene. Prämien

sind nach versicherungsmathematischen Grundsätzen so kalkuliert, dass die eingenommenen Prämien zur Deckung der zukünftig anfallenden Schäden und Kosten ausreichen. Kumul- und große Einzelrisiken werden durch Rückversicherungsverträge begrenzt.

Aus den Kapitalanlagen resultieren insbesondere Zins- und Spreadrisiken. Versicherungsunternehmen sind verpflichtet, sämtliche Vermögenswerte so anzulegen, dass Sicherheit, Qualität, Liquidität und Rentabilität des Portfolios als Ganzes sichergestellt werden. Die von der Condor Allgemeine Versicherungs-AG eingegangenen Marktrisiken spiegeln die im Rahmen der Strategischen Asset Allokation unter Berücksichtigung der individuellen Risikotragfähigkeit und der langfristigen Ertragsanforderungen entwickelte Portfoliostruktur der Kapitalanlagen wider.

Bewertung für Solvabilitätszwecke

In Kapitel D werden die in der Solvabilitätsübersicht auszuweisenden Vermögenswerte und Verbindlichkeiten dargestellt sowie die für diese Zwecke verwendeten Bewertungsansätze und -verfahren beschrieben. Die Solvabilitätsübersicht zeigt auf, inwieweit die Verpflichtungen, die das Versicherungsunternehmen eingegangen ist, unter gewissen Risikoannahmen durch die Vermögenswerte bedeckt sind. In der Solvabilitätsübersicht sind Vermögenswerte und Verbindlichkeiten grundsätzlich mit Marktwerten oder marktkonsistent zu bewerten.

Unterschiede zwischen der Bilanz gemäß Handelsgesetzbuch (HGB) und der ökonomischen Solvabilitätsübersicht begründen sich im Wesentlichen durch ausweisthechnische Unterschiede sowie durch abweichende Bewertungsmethoden. Beispiele für wesentliche Unterschiede sind hierbei stille Reserven oder Lasten bei der handelsrechtlichen Bewertung der Kapitalanlagen und die nach HGB vorsichtige Bewertung der versicherungstechnischen

Rückstellungen, die Bewertung von Investmentfonds sowie der Ausweis von einforderbaren Beträgen aus Rückversicherungsverträgen.

Kapitalmanagement

In Kapitel E werden die Eigenmittel der Gesellschaft und die Solvenzkapitalanforderungen sowie die daraus resultierenden Bedeckungsquoten dargestellt.

Die Condor Allgemeine Versicherungs-AG verfügte zum 31. Dezember 2017 über Eigenmittel in Höhe von insgesamt 142.537 TEuro.

Die Eigenmittel setzten sich zum Stichtag aus 4.529 TEuro Grundkapital, der Kapitalrücklage gemäß § 272 VAG in Höhe von 18.293 TEuro sowie der Ausgleichsrücklage in Höhe von 119.716 TEuro zusammen. Zum Stichtag wurden die gesamten Eigenmittel der Condor Allgemeine Versicherungs-AG als Tier 1 klassifiziert.

Die Eigenmittel stellen im Wesentlichen den Überschuss der Vermögenswerte der Condor Allgemeine Versicherungs-AG über ihre Verbindlichkeiten dar und stehen zur Verfügung, um erhöhte Verpflichtungen aufgrund des Eintritts von Risiken zu bedecken. Bei der Berechnung dieses Solvenzkapitalbedarfs werden alle quantifizierbaren Risiken sowie deren Abhängigkeiten untereinander berücksichtigt. Das Sicherheitsniveau bei dieser Berechnung beträgt 99,5 %.

Die Condor Allgemeine Versicherungs-AG verfügte zum Stichtag über ausreichend Eigenmittel, um sowohl die Mindestkapitalanforderung (MCR) in Höhe von 20.626 TEuro als auch den Solvenzkapitalbedarf (SCR) in Höhe von 55.161 TEuro zu decken. Zum 31. Dezember 2017 ergaben sich damit Bedeckungsquoten von 691 % (MCR) beziehungsweise 258 % (SCR). Dabei hat die Condor Allgemeine Versicherungs-AG keine genehmigungspflichtigen Instrumente wie Übergangsmaßnahmen

oder Volatilitätsanpassungen in ihren Berechnungen angesetzt.

Die Condor Allgemeine Versicherungs-AG wird innerhalb der R+V-Gruppe auch weiterhin die sich ergebenden Marktchancen nutzen. Hierzu wurde gruppenweit das Programm „Wachstum durch Wandel“ aufgelegt. Auch in Zukunft steht dabei die langfristige Solidität und Stabilität des Unternehmens im Mittelpunkt der Strategie.

A Geschäftstätigkeit und Geschäftsergebnis

A.1 Geschäftstätigkeit

Rechtsform und Konzernzugehörigkeit

Die Condor Allgemeine Versicherungs-AG (CA), gegründet im Jahr 1954, eingetragen beim Amtsgericht Hamburg unter HRB 7520, gehört dem R+V Konzern an und ist damit Bestandteil der genossenschaftlichen FinanzGruppe Volksbanken Raiffeisenbanken.

Die Anteile der CA werden zu 100 % von der R+V KOMPOSIT Holding GmbH gehalten. Die R+V KOMPOSIT Holding GmbH wiederum ist eine 100 %ige Tochter der R+V Versicherung AG. Die R+V Versicherung AG fungiert als Obergesellschaft des R+V Konzerns.

HALTER QUALIFIZIERTER BETEILIGUNGEN

Anteil am Kapital

R+V KOMPOSIT Holding GmbH, Raiffeisenplatz 1, 65189 Wiesbaden	100,0%
---	--------

Die R+V Versicherung AG befindet sich über direkt und indirekt gehaltene Anteile mehrheitlich im Besitz der DZ BANK AG Deutsche Zentral-Genossenschaftsbank (DZ BANK AG), Frankfurt am Main. Weitere Anteile werden von genossenschaftlichen Verbänden und Instituten gehalten. Der Vorstand der R+V Versicherung AG trägt die Verantwortung für das gesamte Versicherungsgeschäft innerhalb des DZ BANK Konzerns.

Die Vorstände der Gesellschaften der R+V sind teilweise in Personalunion besetzt. Der R+V Konzern wird geführt wie ein einheitliches Unternehmen. Die einheitliche Leitung des R+V Konzerns findet ihren Niederschlag darüber hinaus in den zwischen den Gesellschaften abgeschlossenen umfangreichen internen Ausgliederungsvereinbarungen.

Das nachfolgende Schaubild zeigt die R+V Gruppe. Diese setzt sich zusammen aus dem R+V Konzern sowie den Versicherungsvereinen auf Gegenseitigkeit.

Geschäftstätigkeit

R+V Gruppe – Vereinfachte Darstellung

R+V Versicherung AG

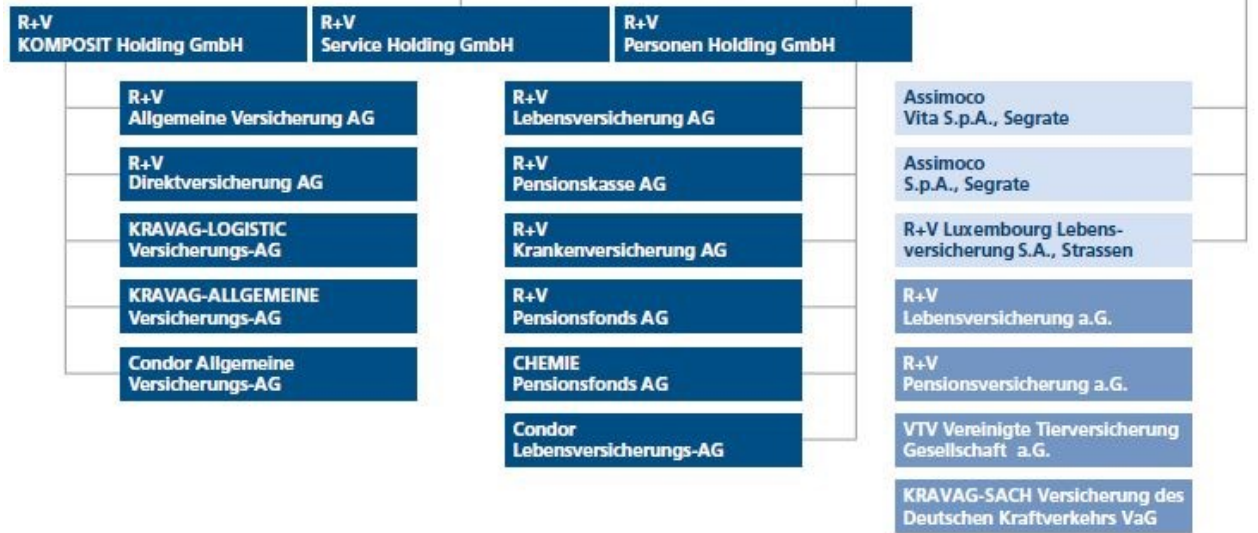

■ Inländische Konzern-Gesellschaften ■ Ausländische Konzern-Gesellschaften ■ Gesellschaften der R+V Gruppe

Die CA hält folgende Anteile an verbundenen Unternehmen:

NAME UND SITZ DER GESELLSCHAFT	Anteil am Kapital
Schuster Versicherungsservice GmbH, Bielefeld	51,0%
Schuster Versicherungsmakler GmbH, Bielefeld	51,0%
Unterstützungskasse der Condor Versicherungsgesellschaften mbH, Hamburg	66,7%

Auf Basis der gebuchten Bruttobeiträge per 31. Dezember 2017 ergibt sich folgende Verteilung auf die wesentlichen Geschäftsbereiche:

GESCHÄFTSBEREICH	Anteile
Feuer- und andere Sachversicherungen	45,0%
Kraftfahrzeughaftpflichtversicherung	28,8%
Sonstige Kraftfahrtversicherung	17,5%
Übrige	8,7%
Summe	100,0%

Geschäftsbereiche und Regionen

Die CA bietet Schaden- und Unfallversicherungen für Privat- und Firmenkunden vornehmlich in den Bereichen der Kraftfahrtversicherung, industriellen Sach- sowie den technischen Versicherungszweigen an. Sie betreibt kein Auslandsgeschäft.

Aufsichtsbehörde und externer Abschlussprüfer

Die für das Unternehmen und die R+V Gruppe zuständige Aufsichtsbehörde ist die:

Bundesanstalt für Finanzdienstleistungsaufsicht
Graurheindorfer Straße 108
53117 Bonn

Postfach 1253
53002 Bonn

Fon: 0228 / 4108 – 0
Fax: 0228 / 4108 – 1550

E-Mail: poststelle@bafin.de

De-Mail: poststelle@bafin.de-mail.de

Die CA ist Teil des DZ BANK Finanzkonglomerats deren Koordinator ist die:

Europäische Zentralbank
Sonnemannstrasse 20
60314 Frankfurt-am-Main

Fon: 069 / 13 44 – 0
Fax: 069 / 13 44 – 6000

A.2 Versicherungstechnisches Ergebnis

Im Berichtszeitraum erzielte die CA ein versicherungstechnisches Bruttoergebnis von - 5.056 TEuro (2016: 2.906 TEuro). Das versicherungstechnische Nettoergebnis vor Zuführung zur Schwankungsrückstellung und ähnlichen Rückstellungen betrug - 14.332 TEuro (2016: 5.108 TEuro). Nach einer Entnahme aus der Schwankungsrückstellung und

E-Mail: info@ecb.europa.eu

Der für das Unternehmen und die R+V Gruppe zuständige Abschlussprüfer ist die:

Ernst & Young GmbH Wirtschaftsprüfungsgesellschaft
Mergenthalerallee 3-5
65760 Eschborn

Fon: 06196 / 966 – 0
Fax: 06196 / 966 – 550

E-Mail: info@de.ey.com

Wesentliche Entwicklungen mit Einfluss auf die Geschäftsentwicklung

Im Berichtszeitraum sind keine wesentlichen Entwicklungen oder sonstigen Ereignisse, die einen wesentlichen Einfluss auf das Unternehmen im Hinblick auf die Veränderung der Risikosituation oder die Ausrichtung der Unternehmenssteuerung haben, zu verzeichnen.

ähnlichen Rückstellungen ergab sich ein versicherungstechnisches Ergebnis für eigene Rechnung von - 2.875 TEuro (2016: - 7.270 TEuro).

Im Folgenden werden die wesentlichen Größen, gebuchte Bruttobeiträge, die Bruttoaufwendungen für Versicherungsfälle inklusive der Schadenregulierungskosten (SRK) sowie die Bruttoaufwendungen für den Versicherungsbetrieb, dargestellt.

VERSICHERUNGSTECHNISCHE ERGEBNISGRÖßEN (BRUTTO)						
	2017		2016			
	Gebuchte Beiträge	Aufwendungen für Versicherungsfälle inklusive SRK	Aufwendungen für den Versicherungsbetrieb	Gebuchte Beiträge	Aufwendungen für Versicherungsfälle inklusive SRK	Aufwendungen für den Versicherungsbetrieb
	in TEuro	in TEuro	in TEuro	in TEuro	in TEuro	in TEuro
Einkommensersatzversicherung	4.587	2.768	1.375	4.072	2.702	1.282
Kraftfahrzeughaftpflichtversicherung	48.115	48.771	6.343	41.065	33.963	4.800
Sonstige Kraftfahrtversicherung	29.306	25.751	3.012	26.256	19.505	3.097
See-, Luftfahrt- und Transportversicherung	768	778	281	2.348	1.522	681
Feuer- und andere Sachversicherungen	75.175	56.221	22.385	117.254	83.499	37.132
Allgemeine Haftpflichtversicherung	9.076	6.414	3.052	11.395	4.281	4.488
Rechtsschutzversicherung	128	103	53	71	66	50
Verschiedene finanzielle Verluste	0	-467	0	2	87	13
nichtproportionale Unfallrückversicherung	0	1	0	0	-10	0
Renten aus Nichtlebensversicherungsverträgen, die mit Verpflichtungen der Krankenversicherung in Zusammenhang stehen	0	732	0	0	69	0
Renten aus Nichtlebensversicherungsverträgen, die mit Verpflichtungen außerhalb der Krankenversicherung in Zusammenhang stehen	0	76	0	0	-1.805	0
Lebensrückversicherung	0	5	0	0	23	0
Gesamt	167.155	141.153	36.501	202.463	143.902	51.543

Im Geschäftsjahr 2017 beliefen sich die gebuchten Bruttobeiträge der CA auf 167.156 TEuro (2016: 202.463 TEuro). Der Rückgang gegenüber dem Vorjahr steht im Zusammenhang mit Sanierungsmaßnahmen im Bestand. Hiervon betroffen ist vor allem der Bereich Wohngebäude, welche Teil des Geschäftsbereichs Feuer- und anderen Sachversicherungen ist.

Nachdem das Jahr 2016 geprägt war durch vermehrte Großschäden in der Feuer- und Feuerbetriebsunterbrechungsversicherung, waren im aktuellen Jahr zwei größere Schäden in der Kraftfahrthaftpflichtversicherung zu verzeichnen. Für die Gesellschaft insgesamt sank die Großschadenbelastung gegenüber dem Vorjahr, lag aber erneut auf einem hohen Niveau. Im Rahmen der Elementarschäden war in 2017 eine durchschnittliche Entwicklung zu ver-

zeichnen. Die Brutto-Geschäftsjahres-Schadenaufwendungen sanken aufgrund einer gestiegenen Schadenhäufigkeit gegenüber dem Jahr 2016 unterproportional zum Beitrag. Die Bruttoaufwendungen für Versicherungsfälle inklusive Schadenregulierungskosten betragen 141.154 TEuro (2016: 143.902 TEuro).

Die Aufwendungen für den Versicherungsbetrieb sanken insgesamt brutto aufgrund eines Einmaleffekts durch die Aufgabe einer Geschäftsbeziehung um 29,2 % auf 36.501 TEuro (2016: 51.543 TEuro).

Als größter Geschäftsbereich trug die Feuer- und anderen Sachversicherungen mit 45,0 % (2016: 57,9 %), gefolgt von der Kraftfahrzeughaftpflichtversicherung mit 28,8 % (2016: 20,3 %) und der Sonstigen Kraftfahrtversicherung mit 17,5 % (2016: 13,0 %) zu den gebuchten Bruttobeiträgen bei.

Das in Rückdeckung genommene Versicherungsgeschäft wird von der CA nicht mehr aktiv betrieben.

Feuer- und andere Sachversicherungen

Der Geschäftsbereich Feuer- und andere Sachversicherungen setzt sich hauptsächlich aus der Feuerversicherung, der verbundenen Wohngebäudeversicherung und den Technischen Versicherungszweigen zusammen. Die gebuchten Bruttobeiträge in dieser Gruppe sanken sanierungsbedingt von 117.254 TEuro um 35,9 % auf 75.175 TEuro. Den größten Rückgang verzeichnete die verbundene Wohngebäudeversicherung.

Nachdem das Vorjahr durch eine hohe Großschadenbelastung in der Feuer-Industrieversicherung geprägt war, sank der Geschäftsjahres-Schadenaufwand im Berichtsjahr wieder. Insgesamt reduzierten sich die Bruttoaufwendungen für Versicherungsfälle inklusive Schadenregulierungskosten im Geschäftsjahr um 32,7 % auf 56.221 TEuro (2016: 83.499 TEuro). Die Bruttoaufwendungen für den Versicherungsbetrieb sanken primär aufgrund der Sanierungsmaßnahmen um 39,7 % auf 22.385 TEuro (2016: 37.132 TEuro).

Kraftfahrzeughaftpflichtversicherung

Die gebuchten Bruttobeiträge in der Kraftfahrzeughaftpflichtversicherung beliefen sich auf 48.115 TEuro. Dies bedeutete einen Zuwachs gegenüber dem Vorjahr um 17,2 % (2016: 41.065 TEuro). Die Anzahl der versicherten Fahrzeuge erhöhte sich gegenüber dem Vorjahr.

Die Geschäftsjahres-Schadenaufwendungen stiegen im Vergleich zum Vorjahr. Dies ist auf erhöhte Schadenstückzahlen bei gleichzeitig höheren Schadendurchschnitten zurückzuführen. Die Schadendurchschnitte wurden im Berichtsjahr durch zwei höhere Personenschäden negativ beeinflusst. Die Bruttoaufwendungen für Versicherungsfälle inklusive Schadenregulierungskosten erhöhten sich um 43,6 % auf 48.771 TEuro (2016: 33.963 TEuro).

Die Bruttoaufwendungen für den Versicherungsbetrieb erhöhten sich im Geschäftsjahr 2017 überproportional zur Beitragsentwicklung um 32,1 % auf 6.343 TEuro (2016: 4.800 TEuro).

Sonstige Kraftfahrtversicherung

In der Sonstige Kraftfahrtversicherung wuchsen die gebuchten Bruttobeiträge um 11,6 % auf 29.306 TEuro (2016: 26.256 TEuro).

Die Entwicklung der Geschäftsjahres-Schadenaufwendungen war beeinflusst von steigenden Schadenstückzahlen sowie Schadendurchschnitten. Die Bruttoaufwendungen für Versicherungsfälle inklusive Schadenregulierungskosten erhöhten sich um 32,0 % auf 25.751 TEuro (2016: 19.505 TEuro).

Die Bruttoaufwendungen für den Versicherungsbetrieb sanken um 2,7 % auf 3.012 TEuro (2016: 3.097 TEuro).

A.3 Anlageergebnis

Das Kapitalanlageergebnis (HGB) setzt sich aus dem ordentlichen und dem außerordentlichen Ergebnis zusammen. Das ordentliche Ergebnis umfasst auf der Ertragsseite Zins-, Dividenden- und Mieteinnahmen und wird auf der Aufwandsseite insbesondere um die Verwaltungskosten und die planmäßigen Immobilienabschreibungen vermindert. Im außerordentlichen Ergebnis werden Gewinne und Verluste aus Abgängen von Kapitalanlagen sowie Abschreibungen aufgrund von Wertminderungen sowie Zuschreibungen aufgrund von Wertaufholungen saldiert. Nachstehende Tabelle zeigt die verschiedenen Quellen des Anlageergebnisses:

ANLAGEERGEBNIS IM GESCHÄFTSJAHR		
	2017	2016
	in TEuro	in TEuro
Ordentliche Erträge	8.008	8.190
Ordentliche Aufwendungen	378	587
Abgangsgewinne	736	792
Abgangsverluste	394	32
Zuschreibungen	51	694
Abschreibungen	27	429
Summe	7.996	8.628

Die CA erzielte aus ihren Kapitalanlagen ordentliche Erträge von 8.008 TEuro. Abzüglich ordentlicher Aufwendungen von 378 TEuro ergab sich ein ordentliches Ergebnis von 7.630 TEuro (2016: 7.604 TEuro).

Bei den Kapitalanlagen der CA ergaben sich Abschreibungen von 27 TEuro. Aufgrund von Wertaufholungen wurden 51 TEuro zugeschrieben. Durch Veräußerungen von Vermögenswerten erzielte die CA Abgangsgewinne von 736 TEuro sowie Abgangsverluste von 394 TEuro. Aus dem Saldo der Zu- und Abschreibungen sowie den Abgangsgewinnen und -verlusten resultierte ein außerordentliches Ergebnis von 366 TEuro (2016: 1.026 TEuro).

Das Nettoergebnis aus Kapitalanlagen, als Summe des ordentlichen sowie des außerordentlichen Ergebnisses, belief sich damit für das Geschäftsjahr 2017 auf 7.996 TEuro gegenüber 8.628 TEuro im Vorjahr. Die Nettoverzinsung lag bei 3,2 % (2016: 3,6 %).

In der folgenden Tabelle ist die Aufschlüsselung der verschiedenen Ertrags- und Aufwandsquellen nach Vermögenswertklassen dargestellt:

ERTRAGS- UND AUFWANDSQUELLEN NACH VERMÖGENSWERTKLASSEN						
	Ordentliche Erträge	Ordentliche Aufwendungen	Abgangsge- winne	Abgangsver- luste	Zuschrei- bungen	Abschrei- bungen
	in TEuro	in TEuro	in TEuro	in TEuro	in TEuro	in TEuro
Immobilien	466	149	0	0	0	0
Beteiligungen	1	1	32	0	0	0
Aktien	6	0	0	0	0	0
Investmentfonds	1.377	42	0	0	40	27
Anleihen	5.343	180	705	394	11	0
Sonstige Anlagen	815	6	0	0	0	0
Summe	8.008	378	737	394	51	27

Die Verteilung der ordentlichen Kapitalanlageerträge von 8.008 TEuro auf die einzelnen Anlageklassen verdeutlicht die hohe Gewichtung der Anlagen in Zinsträgern. So wies die Anlageklasse Anleihen, unter der die direkt gehaltenen Staatsanleihen, Pfandbriefe und Unternehmensanleihen aggregiert sind, ordentliche Erträge von 5.343 TEuro auf. Die Position Investmentfonds mit einem ordentlichen Ertrag von 1.377 TEuro im Jahr 2017 umfasste Ren-

tenanlagen im Fondsbestand sowie die in Fonds gehaltenen Substanzwerte der Anlageklassen Aktien und Immobilien.

Die ordentlichen Aufwendungen aus Kapitalanlagen in Höhe von 378 TEuro wurden geprägt durch Kosten der Vermögensverwaltung, planmäßige Abschreibungen und Depotgebühren. Der größte Anteil der ordentlichen Aufwendungen aus Kapitalanlagen stammte mit 180 TEuro aus der Assetklasse Anleihen. In der Anlageklasse Immobilien entstanden 149

TEuro ordentliche Aufwendungen. Der Posten enthielt auch die planmäßigen Abschreibungen auf Immobilien, die bei der CA mit 73 TEuro zu Buche schlugen.

Abgangsgewinne und Abgangsverluste entstehen durch Handelsaktivitäten im Zuge der Portfoliosteuerung und -optimierung. Im Geschäftsjahr 2017 betragen die Abgangsgewinne 736 TEuro, Abgangsverluste beliefen sich auf 394 TEuro. Mit 705 TEuro im Jahr 2017 wies die Anlageklasse Anleihen, die auch mengenmäßig dominierte, die höchsten Abgangsgewinne auf. Abgangsverluste entstanden lediglich in der Assetklasse Anleihen.

Die Summe der Zuschreibungen im Jahr 2017 betrug 51 TEuro. Diese resultierten vor allem aus Investmentfonds in Höhe von 40 TEuro.

Abschreibungen wurden in Höhe von 27 TEuro in der Anlageklasse Investmentfonds vorgenommen.

Die CA erstellt den Jahresabschluss nach den Vorschriften des Handelsgesetzbuchs (HGB). Daher werden Gewinne und Verluste aus Kapitalanlagen nicht direkt im Eigenkapital erfasst.

Das Verbriefungsportfolio der CA bestand zum Berichtsstichtag vollständig aus Collateralized Debt Obligations. Der beizulegende Zeitwert belief sich

auf 1.919 TEuro. Die zugrundeliegenden Forderungen stammten zu 49,7 % aus Europa und zu 50,3 % aus den Vereinigten Staaten. Zum 31. Dezember 2017 waren insgesamt 100 % der Positionen in den Investment Grade-Bereich (bis BBB-) eingestuft. 100 % des Exposures entfielen auf die beiden höchsten Ratingklassen (AAA bis AA).

In der Risikomessung werden Verbriefungen im Spreadrisiko berücksichtigt. Die Kapitalanforderung hierfür ergibt sich mithilfe eines Faktoransatzes auf Grundlage des relevanten Kreditvolumens. Die Höhe des Stressfaktors wird durch das Titel-Rating und die modifizierte Duration der Anlage bestimmt.

A.4 Entwicklung sonstiger Tätigkeiten

Sonstiges Ergebnis

Die Sonstigen Erträge beliefen sich auf 532 TEuro (2016: 161 TEuro). Diesen standen Sonstige Aufwendungen von 2.049 TEuro (2016: 1.435 TEuro) gegenüber. Die Sonstigen Aufwendungen beinhalten neben den Aufwendungen, die das Unternehmen als Ganzes betreffen unter anderem eine Zuführung zu einer Rückstellung für Erstattungsansprüche. Der Saldo aus Sonstigen Erträgen und Sonstigen Aufwendungen betrug - 1.517 TEuro (2016: - 1.275 TEuro).

SONSTIGES ERGEBNIS		
	2017	2016
	in TEuro	in TEuro
Sonstige nichtversicherungstechnische Erträge	532	161
Erträge aus Dienstleistungen	34	41
Übrige	498	120
Sonstige nichtversicherungstechnische Aufwendungen	2.048	1.435
Aufwendungen für das VU als Ganzes	763	773
Übrige	1.285	662
Sonstiges Ergebnis	-1.516	-1.275

Operating-Leasing-Verträge

Leasinggeber ist die CA grundsätzlich bei standardisierten gewerblichen Mietverträgen im Immobilienbereich. Verträge als Leasingnehmer lagen bei der CA nicht vor.

Finanzierungs-Leasing-Verträge

Finanzierungs-Leasing-Verträge lagen zum Stichtag 31. Dezember 2017 nicht vor.

A.5 Sonstige Angaben

Zwischen der CA und der R+V KOMPOSIT Holding GmbH besteht seit dem Jahr 2010 ein Ergebnisabführungsvertrag.

Im Berichtszeitraum sind keine weiteren Vorgänge zu verzeichnen, die für die Beurteilung der Vermögens-, Finanz- und Ertragslage der CA von Bedeutung sind.

B Governance-System

B.1 Allgemeine Angaben zum Governance-System

Vorstand

Die Geschäftsorganisation von R+V wird von vier ineinandergreifenden Grundsätzen geprägt:

- Einheitliche Leitung bei R+V
- Horizontale und vertikale Delegation
- Steuerung nach Ressorts
- Organisation nach dem Gedanken des Gemeinschaftsbetriebs.

Die R+V-Gesellschaften werden wie ein einheitliches Unternehmen geführt. Die R+V Versicherung AG ist die leitende Konzern- bzw. Gruppenobergesellschaft. Sie koordiniert die Zusammenarbeit bei R+V. Alle wesentlichen strategischen und operativen Entscheidungen werden – im Rahmen der gesellschaftsrechtlichen Zulässigkeit – durch den Vorstand der R+V Versicherung AG getroffen und durch die Tochtergesellschaften umgesetzt. Die einheitliche Leitung wird auch durch die personelle Besetzung der Vorstände und Aufsichtsräte der R+V-Gesellschaften sichergestellt. Der Vorstandsvorsitzende der R+V Versicherung AG ist zudem regelmäßig Aufsichtsratsvorsitzender ihrer wesentlichen Tochtergesellschaften. Die einheitliche Leitung wird darüber hinaus durch bestehende Beherrschungs- und/oder Ergebnisabführungsverträge gewährleistet. Der Organisationsgrundsatz der einheitlichen Leitung ist darüber hinaus auch in die Geschäftsordnungen der Vorstände der R+V-Gesellschaften eingeflossen.

Die Verteilung der Verantwortlichkeiten erfolgt nach dem Prinzip der horizontalen und vertikalen Delegation. Auf Ebene des Vorstands der CA erfolgt

eine horizontale Zuordnung von Verantwortlichkeiten durch die Zuweisung von Ressortzuständigkeiten:

Michael Busch

Ressort Komposit ohne Kraftfahrt

Jan Dirk Dallmer

Ressort Kraftfahrt/Anlagenmanagement

Claus Scharfenberg

Die durch die Ressortzuständigkeit horizontal zugeordneten Kompetenzen werden vertikal an Mitarbeiter zugewiesen, die unmittelbar an das jeweilige Vorstandsmitglied berichten.

R+V stellt hierbei sicher, dass die Aufgaben und Zuständigkeiten in Einklang mit der Politik des Unternehmens zugewiesen, abgegrenzt und koordiniert sowie in den Beschreibungen der Aufgaben und Zuständigkeiten wiedergegeben werden. Im Zuge der Zuweisung wird eine Vermeidung von potentiellen Interessenkonflikten gewährleistet. Insbesondere wird dafür Sorge getragen, dass Personen, die für den Aufbau von Risikopositionen zuständig sind, nicht auch mit der Kontrolle dieser Risikopositionen betraut werden. R+V trägt diesen Anforderungen im Rahmen der horizontalen und vertikalen Delegation der Verantwortlichkeiten Rechnung. Bereits im Rahmen der horizontalen Delegation wird sichergestellt, dass die risikoinitierenden Ressorts grundsätzlich organisatorisch getrennt von den Mitarbeitern sind, die risikokontrollierende Aufgaben wahrnehmen. Diese organisatorische Funktionstrennung wird unter dem Aspekt der Sachgerechtigkeit aber teilweise durch funktionale, ressortübergreifend organisierte Aufgabenwahrnehmung mit zentralen und dezentralen Komponenten überlagert, insbesondere im Hinblick auf den zentralen / dezentralen Aufbau der

	Allgemeine Angaben zum Governance-System			
--	--	--	--	--

Schlüsselfunktionen „Risikomanagement“ und „Compliance“. Soweit risikoinitiiierende und risikokontrollierende Mitarbeiter innerhalb eines Ressorts tätig sind, wird der Grundsatz der Funktionstrennung durch die Schaffung sonstiger angemessener organisatorischer Rahmenbedingungen sichergestellt, die Interessenkonflikte ausschließen (bspw. Funktionstrennung auf Abteilungsebene oder Ausschluss von Vorbefassung).

Diese horizontale und vertikale Delegationskette wird unter dem Organisationsgedanken des Gemeinschaftsbetriebes durch die Ausgliederung und Zentralisierung der Geschäftstätigkeit auf die mitarbeiterführenden Gesellschaften ergänzt. Die Aufgaben aller Unternehmen sind R+V-intern bei einzelnen Gesellschaften zentralisiert, die diese Tätigkeiten dann als Dienstleister für die anderen R+V-Gesellschaften erbringen. Die Organisation nach dem Gemeinschaftsbetrieb gewährleistet eine klare, transparente Organisationsstruktur und ermöglicht zum Nutzen der Versicherungsnehmer eine effiziente und kostengünstige Wahrnehmung aller Aufgaben.

Die Vorstände und Aufsichtsräte stehen in einer gemäß Solvency II angemessenen Interaktion mit den eingesetzten Ausschüssen, den Schlüsselfunktionen und den anderen Führungskräften des Unternehmens. Eine angemessene Interaktion beinhaltet vor allem einen Informationsfluss aus allen Bereichen des Unternehmens an den Vorstand. Erforderlich sind regelmäßige sowie anlassbezogene Informationen an den Vorstand sowie entsprechende Informations- und Beratungspflichten der anderen Stellen. Neben den geforderten Prozessen zur Übermittlung von Informationen und Berichten aus allen Unternehmensbereichen an die Geschäftsleitung, umfasst die angemessene Interaktion auch Prozesse, die sicherstellen, dass die bearbeitenden Stellen über die getroffenen Entscheidungen informiert werden.

Aufsichtsrat

Der Aufsichtsrat und seine Ausschüsse überwachen die Geschäftsführung des Vorstands nach den ge-

setzlichen und satzungsgemäßen Vorschriften fortlaufend, begleiten diese beratend und entscheiden über die vorgelegten zustimmungspflichtigen Geschäfte. Die Überwachung des Aufsichtsrats und des Prüfungsausschusses bezieht sich insbesondere auch auf die Wirksamkeit des Risikomanagementsystems, des internen Kontrollsystems sowie des internen Revisionsystems. Der Aufsichtsrat setzt sich zum Stichtag aus den folgenden Personen zusammen:

Dr. Norbert Rollinger – Vorsitzender –
Vorsitzender des Vorstands, R+V Versicherung AG, Direktion, Wiesbaden

Marc René Michallet – stellv. Vorsitzender –
Mitglied des Vorstands, R+V Versicherung AG, Direktion, Wiesbaden

Peter Weiler
Mitglied des Vorstands, R+V Versicherung AG, Direktion, Wiesbaden

Der Aufsichtsrat wird grundsätzlich durch den Vorstand informiert. Die Berichterstattung der Bereichsleiter der internen Revision, des Rechnungswesens, des Konzern-Risikomanagements, der Compliance-Funktion sowie die Berichterstattung des Verantwortlichen Aktuars erfolgt direkt an die Prüfungsausschüsse.

Ausschüsse und Kommissionen des Vorstands

Die Mitglieder des Vorstands der R+V Gesellschaften haben verschiedene Ausschüsse und Kommissionen eingesetzt. Diese sind jeweils mit mindestens einem Mitglied des Vorstands besetzt. Ausschüsse entscheiden für den Vorstand und sind daher mehrheitlich mit Vorstandsmitgliedern besetzt. Kommissionen dienen vorwiegend der Koordination einer Ressortverantwortlichkeit, die auch andere Ressorts betrifft. Die Leitung der Kommission liegt daher beim federführenden Ressort. Die Ausschüsse und Kommissionen bereiten Beschlussfassungen des Vorstandes vor. Darüber hinaus berichten sie mindestens jährlich an den Vorstand und stellen somit

eine wichtige Informationsquelle des Vorstands im Sinne einer angemessenen Interaktion dar. Die Berichterstattung über die Arbeit der Ausschüsse und Kommissionen obliegt dabei dem jeweiligen Vorsitzenden. Die in den Ausschüssen und Kommissionen vertretenen Vorstandsmitglieder unterrichten ihrerseits die übrigen Ausschuss- bzw. Kommissionsmitglieder. Zuständigkeiten, Zusammensetzung und Verfahrensabläufe der Ausschüsse und Kommissionen sind in ihren Geschäftsordnungen geregelt.

Nachfolgend sind die wesentlichen Ausschüsse und Kommissionen beschrieben:

Finanzausschuss

Bestimmte Geschäfte sind aufgrund ihrer Risikorelevanz an den Finanzausschuss zu berichten. Andere Geschäfte bedürfen aufgrund ihrer besonderen Risikorelevanz der Zustimmung des Finanzausschusses. Er steht in der Entscheidungs pyramid e zwischen der Entscheidungskompetenz des Ressortvorstands Finanzen (ggfs. unter Einbindung des Investmentkomitees) und der Entscheidungskompetenz des Gesamtvorstands. Welche Geschäfte jeweils berichtsbedürftig oder zustimmungsbedürftig sind, hängt von ihrer Art und/oder ihrem Volumen ab. Des Weiteren bereitet der Finanzausschuss die Beschlussfassung des Vorstands über die Definition einer strategischen Anlagepolitik vor. Ferner nimmt er die vierteljährliche Berichterstattung über die Kapitalanlagen entgegen, steuert die Asset-Liability-Management-Prozesse, beauftragt die Weiterentwicklung des Asset-Liability-Managements (ALM) und managt das ALM-Risiko auf Basis einer regelmäßigen Berichterstattung und von Erkenntnissen aus der Risikokommission. Der Finanzausschuss tritt vierteljährlich zusammen.

Rückversicherungsausschuss

Der Rückversicherungsausschuss entscheidet über die Rückversicherungspolitik und den Abschluss bestimmter Rückversicherungsgeschäfte, die ihm durch die Zeichnungsrichtlinie der aktiven Rückversicherung zugewiesen sind. Er steht zwischen der Entscheidungskompetenz des Ressortvorstands

Rückversicherung und des Gesamtvorstands. Ferner koordiniert und bewertet er diese Geschäftsvorfälle auch im Hinblick auf die Belange der Risikostrategie und koordiniert die Zeichnungsrichtlinien mit den Belangen des Risikomanagements. Des Weiteren nimmt er die Berichterstattungen über die vom Vorstand zu verabschiedende operative Planung für das Ressort Aktive Rückversicherung, über die Planung der Rückversicherungsergebnisse für das abgegebene und übernommene Gruppengeschäft und über den halbjährlichen Bericht im Rückversicherungsausschuss entgegen. Er bereitet die Beschlussfassung des Gesamtvorstands über die Grundsätze der Rückversicherungspolitik und ihrer Änderung vor. Der Rückversicherungsausschuss tagt halbjährlich.

Investitionskommission

Die Investitionskommission tritt mindestens vierteljährlich zusammen und entscheidet über bestimmte Investitionsprojekte bis zu einem definierten Gesamtbetrag. Investitionsprojekte oberhalb dieses Betrages bedürfen zusätzlich der Zustimmung des Gesamtvorstands. Diese Beschlussfassung wird von der Investitionskommission vorbereitet. Darüber hinaus bereitet die Investitionskommission auch Beschlussfassungen des Gesamtvorstands über die Grundsätze der Investitionspolitik vor. Ferner obliegt ihr die Festlegung, fortlaufende Kontrolle und Anpassung des Projektportfolios und des Investitionscontrollingverfahrens sowie die Überprüfung und Kommunikation von wesentlichen Nutzen- oder Kostenänderungen einschließlich Rückmeldung an den Gesamtvorstand.

Produktkommission

Die Produktkommission (PK) tagt mindestens vierteljährlich und entscheidet über – soweit PK-relevant – neue Produkte, die Anpassung bestehender Produkte, Tarife und Bedingungen sowie über Produkteinstellungen und bereitet etwaige diesbezügliche Beschlussfassungen des Ausschusses Produkt- und Markenstrategie, der Investitionskommission oder des Vorstands der R+V Versicherung AG vor. Dabei sind neue Produkte und Produkteinstellungen generell PK-relevant, die Anpassung bestehender

	Allgemeine Angaben zum Governance-System			
--	--	--	--	--

Produkte, Tarife und Bedingungen hingegen lediglich ab einem Aufwand von 0,5 Mio. Euro, bei hoher vertrieblicher Relevanz oder bei hohen Auswirkungen auf das Risikoprofil. Die PK ist nicht zuständig für Produkte der Aktiven Rückversicherung.

Die Produktkommission legt ferner den Produkt-Management-Prozess fest und verantwortet die Anwendung des Produkt-Management-Prozesses entsprechend seines Geltungsbereichs. Des Weiteren bereitet sie die Beschlussfassung des Vorstands über die Festlegung von Zielgruppen vor und nimmt Nutzenberichte (ein und zwei Jahre nach Produkteinführung) sowie ABC-Analysen entgegen.

Risikokommission

Die Risikokommission, als integraler Bestandteil des ORSA-Prozesses, dient der Koordination, Information und dem fachlichen Austausch zwischen dem Gesamt- und dem Ressort-Risikomanagement. Darüber hinaus hat die Risikokommission – ungeachtet der Leitungsverantwortung des für das Risikomanagement zuständigen Ressortvorstandes – eigenständige Entscheidungsbefugnisse und bereitet ferner Entscheidungen des Gesamtvorstands vor.

Die Risikokommission ist außerdem Instrument der Interaktion der Risikomanagementfunktion mit den Inhabern der drei anderen Schlüsselfunktionen: Compliance, interne Revision und versicherungsmathematische Funktion.

Die Aufgaben, Befugnisse sowie die Aufbau- und Ablauforganisation der Risikokommission sind in ihrer Geschäftsordnung niedergelegt.

Weitere Governance-Gremien

Neben den genannten Ausschüssen und Kommissionen existieren weitere Gremien, die zentrale Governance-Aufgaben wahrnehmen. Besondere Bedeutung haben dabei die Führungskreise, das Kapitalkomitee, das ALM-Komitee, das Komitee der versicherungsmathematischen Funktionen (VMF-Komitee), die Compliance-Konferenz sowie die Sicherheits- und BCM-Konferenz (SBK).

Schlüsselfunktionen

Die Governance-Vorgaben gemäß Solvency II enthalten Organisationsanforderungen für vier aus aufsichtsrechtlicher Sicht besonders wichtige Bereiche des Unternehmens. Die Organisationseinheiten, denen die Aufgaben dieser vier Themengebiete zugewiesen sind, werden als Schlüsselfunktionen bezeichnet: Risikomanagementfunktion, Compliance-Funktion, interne Revisionsfunktion sowie versicherungsmathematische Funktion.

Unter einer Funktion ist dabei der Mitarbeiterkreis zu verstehen, der die jeweiligen Aufgaben wahrnimmt. Funktionen bestehen aus einer Organisationseinheit oder einem Teil dieser Organisationseinheit, oder sind aus mehreren Organisationseinheiten oder mehreren Teilen von Organisationseinheiten zusammengesetzt. Für jede Schlüsselfunktion ist ein verantwortlicher Inhaber festgelegt, dem die Letztverantwortung für die ordnungsgemäße Erfüllung der Aufgaben seiner Schlüsselfunktion zukommt.

Die CA hat die genannten Schlüsselfunktionen im Unternehmen eingerichtet und in die Aufbau- und Ablauforganisation integriert. Bei R+V sind die Schlüsselfunktionen auf einzelne R+V-Gesellschaften ausgegliedert worden, die diese Schlüsselfunktionsaufgaben für die anderen betroffenen R+V-Unternehmen als Dienstleister erbringen. Die Schlüsselfunktionen „Risikomanagement“ und „Compliance“ sowie die Schlüsselfunktion „interne Revision“ sind auf die R+V Versicherung AG ausgegliedert. Die versicherungsmathematische Funktion ist auf die R+V Allgemeine Versicherung (RVA) ausgegliedert.

Für die Governance-Struktur von R+V nehmen die Schlüsselfunktionen eine wichtige Stellung im Konzept der drei Verteidigungslinien (3 lines of defence concept) ein. Das Konzept dient der Sicherstellung eines funktionsfähigen Überwachungs- und Kontrollsystems im Unternehmen und unterstützt dabei das Risikomanagement von R+V. Die erste Verteidigungslinie umfasst das dezentrale Risikomanagement in Form der operativen Einheiten. Im Rahmen

der täglichen Geschäftstätigkeit zeichnen die Mitarbeiter von R+V Risiken. Als zweite Verteidigungslinie agiert die Risikomanagementfunktion, die Compliance-Funktion und die versicherungsmathematische Funktion. Sie erfüllen insbesondere eine zentrale Überwachungs- und Beratungsaufgabe, indem sie die implementierten Kontrollmechanismen der ersten Verteidigungslinie regelmäßig überwachen und die notwendige Methodenkompetenz zur Verfügung stellen. Eine prozessunabhängige Letztprüfung erfolgt durch die Schlüsselfunktion Revision, welche als dritte Verteidigungslinie für die nachgelagerte Validierung der Angemessenheit und Funktionsfähigkeit der ersten beiden Verteidigungslinien zuständig ist.

In aufbauorganisatorischer Hinsicht stellt R+V sicher, dass jede Schlüsselfunktion eine angemessene Stellung innerhalb der Aufbauorganisation sowie klar festgelegte Zuständigkeiten und Befugnisse besitzt. Dies wird in den internen R+V-Leitlinien der vier Schlüsselfunktionen festgelegt, welche ihre Stellung im Unternehmen, ihre Kompetenzen sowie ihre organisatorische Einbindung definieren. Wesentlicher Aspekt ist hierbei die direkte Berichterstattung gegenüber dem Vorstand, welche turnusmäßig mindestens einmal jährlich in gesonderten schriftlichen Berichten sowie darüber hinaus ad hoc aus besonderem Anlass erfolgt.

Auch die Ablauforganisation der Schlüsselfunktionen ist in den jeweiligen internen Leitlinien geregelt sowie die Sachverhalte, die an die jeweilige Schlüsselfunktion zu melden sind.

Die Risikomanagementfunktion unterstützt den Vorstand und die anderen Funktionen bei einer effektiven Handhabung des Risikomanagementsystems und überwacht sowohl dieses als auch das Risikoprofil. Sie ist für die Identifikation, Analyse und Bewertung der Risiken im Rahmen des Risikomanagementprozesses gemäß ORSA verantwortlich. Dies schließt die Früherkennung, vollständige Erfassung und interne Überwachung aller wesentlichen

Risiken ein. Dabei macht die Risikomanagementfunktion grundlegende Vorgaben für die für alle Gesellschaften der R+V Versicherungsgruppe anzuwendenden Risikomessmethoden. Damit soll ein konsistentes Risikomanagement sichergestellt werden. Darüber hinaus berichtet das Risikomanagement die Risiken an die Risikokommission, den Vorstand und den Aufsichtsrat. Der Inhaber der Risikomanagementfunktion berichtet unmittelbar an den Vorstand.

Die Aufgabe der Compliance-Funktion liegt vorrangig in der Überwachung der Einhaltung der externen Anforderungen. Darüber hinaus berät sie den Vorstand in Bezug auf die Einhaltung der für den Betrieb des Versicherungsgeschäfts geltenden Gesetze und Verwaltungsvorschriften, beurteilt die möglichen Auswirkungen von Änderungen des Rechtsumfeldes für das Unternehmen und identifiziert und beurteilt das mit der Verletzung der rechtlichen Vorgaben verbundene Risiko (Compliance-Risiko). Der Inhaber der Compliance-Funktion berichtet unmittelbar an den Vorstand und ist organisatorisch direkt dem Vorstandsvorsitzenden der R+V Versicherung AG zugeordnet.

Die versicherungsmathematische Funktion ist in erster Linie mit Kontrollaufgaben im Hinblick auf die ordnungsgemäße Bildung der versicherungstechnischen Rückstellungen in der Solvabilitätsübersicht betraut. Im Einzelnen koordiniert sie die Berechnung der versicherungstechnischen Rückstellungen, gewährleistet die Angemessenheit der der Berechnung zugrundeliegenden Annahmen, Methoden und Modelle. Darüber hinaus bewertet sie die Qualität der bei der Berechnung der versicherungstechnischen Rückstellungen verwendeten Daten und Informationstechnologiesysteme. Mindestens einmal jährlich berichtet die versicherungsmathematische Funktion schriftlich an den Vorstand. Darüber hinaus gibt die versicherungsmathematische Funktion eine Stellungnahme zur allgemeinen Zeichnungs- und Annahmepolitik und zur Angemessenheit der Rückversiche-

	Allgemeine Angaben zum Governance-System			
--	--	--	--	--

rungsvereinbarungen ab. Organisatorisch ist die versicherungsmathematische Funktion bei R+V auf Gesellschaftsebene angesiedelt.

Die Schlüsselfunktion interne Revision wird bei R+V von der Konzern-Revision ausgeübt. Diese prüft die Einhaltung der Regelungen des Risikomanagementsystems und deren Wirksamkeit. Die Konzern-Revision ist eine von den operativen Geschäftsbereichen losgelöste, unabhängige und organisatorisch selbständige Funktion. Sie ist der Geschäftsleitung unterstellt und organisatorisch direkt dem Vorstandsvorsitzenden der R+V Versicherung AG zugeordnet. Zur Behebung festgestellter Defizite werden Maßnahmen vereinbart und von der Konzern-Revision nachgehalten.

Wesentliche Transaktionen

Im Berichtszeitraum sind keine Geschäfte im Sinne des § 285 Nr. 21 HGB mit nahestehenden Unternehmen und Personen getätigt worden.

Bewertung des Governance-Systems

Das Governance-System wird gemäß § 23 Abs. 2 des Gesetzes über die Beaufsichtigung der Versicherungsunternehmen (VAG) mindestens jährlich auf seine Angemessenheit hin geprüft. Die Geschäftsleitung legt Umfang und Häufigkeit dieser internen Überprüfungen fest und beauftragt die Konzern-Revision mit der Durchführung.

Im Jahr 2017 nahm die Konzern-Revision eine interne Überprüfung des Governance-Systems vor. Schwerpunkt dieser Überprüfung war einerseits die Auswertung der im Jahr 2016 abgeschlossenen Revisionsprüfungen, soweit in ihnen Governance-relevante Themen angesprochen wurden. Andererseits wurden die Erkenntnisse der anderen Schlüsselfunktionen herangezogen. Die Gesamtschau dieser beiden wesentlichen Erkenntnisquellen ergab, dass das Governance-System angemessen und wirksam implementiert ist. Es gab keine übergeordneten oder zusätzlichen Feststellungen zum Governance-

System. Deswegen wurden insoweit auch keine Maßnahmen eingeleitet.

Vergütungspolitik und -system

Die europäischen und nationalen Solvency II-Vorgaben legen allgemeine Grundsätze und konkrete Anforderungen an die Vergütungssysteme von Versicherungsunternehmen fest.

Für die Vergütung aller Mitarbeiter werden allgemeine Grundprinzipien vorgegeben, die folgende Kernelemente der Vergütungspolitik von R+V definieren:

- Einklang mit der Geschäfts- und Risikomanagementstrategie des Unternehmens, seinem Risikoprofil, seinen Zielen, seinen Risikomanagementpraktiken sowie den langfristigen Interessen und der langfristigen Leistung des Unternehmens als Ganzes
- Maßnahmen zur Vermeidung von Interessenkonflikten
- Förderung eines soliden und wirksamen Risikomanagements und keine Ermutigung zur Übernahme von Risiken, die die Risikotoleranzschwellen des Unternehmens übersteigen
- Keine Gefährdung der Fähigkeit des Unternehmens, eine angemessene Kapitalausstattung aufrechtzuerhalten.

Aufsichtsrat

Die Vergütung des Aufsichtsrates wurde durch Beschluss der Hauptversammlung als Fixvergütung festgelegt. Da der Aufsichtsrat die Leitung des Unternehmens durch den Vorstand überwachen soll, wird keine an die Erreichung von Zielen gekoppelte variable Vergütung für den Aufsichtsrat vorgesehen. Soweit vorhanden wird für die Tätigkeit in einem Ausschuss ein zusätzlicher Vergütungsanspruch festgelegt. Daneben besteht ein Anspruch auf Sitzungsgeld als pauschale Aufwandsentschädigung und konkret verauslagte Reisekosten.

Vorstand

Das Vergütungssystem für den Vorstand fördert eine angemessene, transparente und auf eine nachhaltige Entwicklung ausgerichtete Vergütungsentscheidung durch den Aufsichtsrat. Es ist mit dem Steuerungssystem von R+V verknüpft. Die Ableitung der Ziele für die variable Vorstandsvergütung erfolgt aus der Geschäfts- und Risikomanagementstrategie. Die Ziele werden aus der operativen Planung in einem rollierenden dreijährigen Planungsprozess abgeleitet. Bei der Vergütung des Vorstands achtet der Aufsichtsrat auf ein angemessenes Verhältnis der Vergütung zu den Aufgaben und Leistungen des Vorstandes sowie zur Lage des Unternehmens. Außerordentlichen Entwicklungen werden durch eine feste Obergrenze der variablen Vergütung Rechnung getragen. Unter Berücksichtigung bestehender vertraglicher Ansprüche überprüft der Aufsichtsrat das Vergütungssystem und die Vergütungshöhe regelmäßig auf ihre Angemessenheit.

Die Mitglieder des Vorstands der CA sind sämtlich auch Mitglied im Vorstand der Condor Lebensversicherungs-AG oder der KRAVAG-LOGISTIC Versicherungs-AG und erhalten für die Organtätigkeit bei der CA keine gesonderte Vergütung.

Aktioptionen oder Ähnliches werden nicht gewährt. In den vertraglichen Vereinbarungen verpflichten sich die Vorstandsmitglieder während des gesamten Zeitraums, keine persönlichen Hedging Strategien zu verfolgen und nicht auf vergütungs- oder haftungsbezogene Versicherungen zurückzugreifen, die die in den Vergütungsregelungen verankerten Risikoanpassungseffekte unterlaufen würden.

Vergütung nichtleitender und leitender Mitarbeiter (Innendienst)

Die Vergütung der nichtleitenden Mitarbeiter richtet sich grundsätzlich nach der aktuellen Fassung des Manteltarifvertrages und des Gehaltstarifvertrages der Versicherungswirtschaft. Jeder nichtleitende Mitarbeiter hat ein Jahreszielgehalt. Dieses setzt sich aus dem Jahresgrundgehalt und den Sonderzahlun-

gen (Urlaubs- und Weihnachtsgeld) für Tarifmitarbeiter bzw. bei Mitarbeitern mit variabler Vergütung dem Anteil der variablen Vergütung bei 100%iger Zielerreichung zusammen.

Leitende Angestellte erhalten ein Jahreszielgehalt. Dieses setzt sich aus dem Jahresgrundgehalt und der variablen Vergütung zusammen, bei der eine Tantieme und Bonifikation von je 100% zugrunde gelegt werden. 75% der Zieltantieme sind fix, werden im November ausgezahlt und zählen nicht zum Jahresgrundgehalt, da sie nicht altersversorgungswirksam sind.

Die Ableitung der Ziele für die variable Vergütung der nichtleitenden und leitenden Mitarbeiter erfolgt aus der Geschäfts- und Risikomanagementstrategie. Die Ziele werden aus der operativen Planung in einem rollierenden dreijährigen Planungsprozess abgeleitet. Das Vergütungssystem der nichtleitenden und leitenden Mitarbeiter ist mit dem Vergütungssystem des Vorstands verknüpft. Soweit möglich und sachgerecht, werden identische oder vergleichbare Konzernziele ausgewählt. Insbesondere bei der Vergütung der leitenden Mitarbeiter achtet der Vorstand auf ein angemessenes Verhältnis der Vergütung zu den Aufgaben und Leistungen sowie zur Lage des Unternehmens. Außerordentlichen Entwicklungen wird durch eine feste Obergrenze der variablen Vergütung Rechnung getragen.

Risk-Taker, Inhaber der Schlüsselfunktionen und Hauptbevollmächtigte

Die Risk-Taker, Inhaber der Schlüsselfunktionen sowie die Hauptbevollmächtigten erhalten ein Jahreszielgehalt, das neben fixen Gehaltsbestandteilen auch variable Gehaltsbestandteile – Tantieme und Bonifikation – enthält. Diese variable Vergütung hängt von der Erreichung quantitativer und qualitativer Ziele ab. Um der Art und dem Zeithorizont der Geschäftstätigkeit des Unternehmens Rechnung zu tragen, wird im April des Folgejahres nicht die komplette Summe aus tatsächlicher Tantieme und individueller Bonifikation ausgezahlt, sondern ein wesentlicher Teil wird um drei Jahre aufgeschoben und die

Anforderungen an die fachliche Qualifikation und persönliche Zuverlässigkeit

Auszahlung erfolgt im April des dem dritten Jahr folgenden Jahres. Die Höhe der Auszahlung des aufgeschobenen variablen Teils richtet sich nach der Entwicklung des Unternehmenswertes nach drei Jahren. Falls dieser Wert nicht erreicht wird, kann der Auszahlungsbetrag gekürzt werden oder entfallen.

B.2 Anforderungen an die fachliche Qualifikation und persönliche Zuverlässigkeit

Anforderungen an Fähigkeiten, Kenntnisse und Fachkunde

Personen, die ein Versicherungsunternehmen tatsächlich leiten und Personen, die andere Schlüsselaufgaben innehaben, müssen gewisse Anforderungen an die fachliche Eignung und die persönliche Zuverlässigkeit erfüllen – die sogenannten Fit & Proper-Anforderungen (§ 24 Abs. 1 VAG). Die Vorgaben entsprechen vom Grundsatz her den ehemals in § 7a Abs. 1, Abs. 4 VAG a.F. enthaltenen Regelungen für Vorstände und Aufsichtsräte, allerdings wurde der betroffene Personenkreis unter Solvency II erheblich ausgedehnt.

Folgende Personen unterliegen den Fit & Proper-Anforderungen:

- Mitglieder des Vorstands
- Mitglieder des Aufsichtsrats
- die verantwortlichen Inhaber der Schlüsselfunktionen
- alle Personen, die in Schlüsselfunktionen tätig sind.

Über die vier Schlüsselfunktionen hinaus wurden unternehmensintern keine weiteren sonstigen Schlüsselaufgaben oder Personen, die das Unternehmen tatsächlich leiten identifiziert.

Bewertung der fachlichen Qualifikation und persönlichen Zuverlässigkeit

Vorstand und Aufsichtsrat

Die Mitglieder des Vorstands werden vom Aufsichtsrat bestellt. Letzterer ist daher für die Prüfung und Sicherstellung von Eignung und Zuverlässigkeit der zu bestellenden Person verantwortlich. Bei der Prüfung der Zuverlässigkeit und der fachlichen Eignung wird der Aufsichtsrat durch den Bereich Konzern-Recht unterstützt, der eine Vorprüfung durchführt und den Aufsichtsrat – über den Aufsichtsratsvorsitzenden – vor seiner Entscheidung über etwaige Auffälligkeiten informiert.

Die individuelle fachliche Eignung jedes Vorstandsmitglieds muss ihn in die Lage versetzen, eine solide und umsichtige Leitung des Unternehmens zu gewährleisten. Hierzu muss das Mitglied über vertiefte theoretische und praktische Kenntnisse in den wesentlichen Themenbereichen seiner Ressortzuständigkeit, angemessene theoretische und praktische Kenntnisse im Versicherungsgeschäft, ausreichende Kenntnisse aller Geschäftsbereiche, um eine gegenseitige Kontrolle zu gewährleisten sowie über Leitungserfahrung verfügen, die über einen angemessenen Zeitraum auf einer höheren Verantwortungsebene erworben wurde.

Neben der individuellen Eignung und Zuverlässigkeit einer Person, die als Vorstandsmitglied bestellt werden soll, ist nach EIOPA-Governance-Leitlinie 13 (Erläuterungen) auch zu prüfen, ob der Vorstand in fünf gesetzlich festgelegten Themengebieten als Gesamtgremium ausreichende Eignung aufweist („kollektive Qualifikation“):

- Versicherungs- und Finanzmärkte;
- Geschäftsstrategie und Geschäftsmodell;
- Governance-System;
- Finanzanalyse und versicherungsmathematische Analyse und
- regulatorischer Rahmen und regulatorische Anforderungen.

Der Aufsichtsrat trifft die Entscheidung, ob die Person fachlich geeignet und zuverlässig ist sowie die Entscheidung, ob die kollektive Qualifikation des Vorstandes gegeben ist, inzident mit der Entscheidung zur Bestellung des Vorstandsmitglieds.

Wird ein Umstand bekannt, der eine Neubeurteilung der fachlichen Eignung oder der Zuverlässigkeit eines amtierenden Vorstandsmitglieds gebietet, ist der Vorsitzende des Aufsichtsrates zu informieren. Von diesem ist unverzüglich eine Neuprüfung der Eignung oder der Zuverlässigkeit durch den Aufsichtsrat einzuleiten.

Die Prüfung der fachlichen Eignung des zu bestellenden Aufsichtsratsmitglieds umfasst zum einen die Prüfung der individuellen fachlichen Eignung der Person. Die fachliche Eignung von Aufsichtsratsmitgliedern muss diese befähigen, ihre Kontrollfunktion wahrzunehmen sowie die Geschäftstätigkeit des Unternehmens überwachen zu können. Darüber hinaus ist im Wege einer Gesamtschau zu prüfen, ob durch die Bestellung der Person auch die kollektive Eignung des Aufsichtsrats als Gesamtgremium sichergestellt ist. Eine Kollektivqualifikation muss (in Übereinstimmung mit den Vorgaben des BaFin-Merkblatts „Aufsichtsrat VA“) mindestens in den Themenfeldern Kapitalanlage, Versicherungstechnik und Rechnungslegung gegeben sein.

Bei der Prüfung der fachlichen Eignung und Zuverlässigkeit wird der Aufsichtsrat durch den Bereich Konzern-Recht unterstützt, der eine Vorprüfung durchführt und den Aufsichtsrat – über den Aufsichtsratsvorsitzenden – vor seiner Entscheidung über etwaige Auffälligkeiten informiert. Die Entscheidung über fachliche Eignung und Zuverlässigkeit der zu bestellenden Person erfolgt inzident im Empfehlungsbeschluss.

Die Bestellung der Aufsichtsratsmitglieder der Arbeitnehmer erfolgt nach den Vorgaben des MitbestG durch Wahl. Nach Amtsantritt erfolgt eine Überprüfung der Eignung und der Zuverlässigkeit durch den Bereich Konzern-Recht.

Wird dem Aufsichtsrat ein Umstand bekannt, der eine Neubeurteilung der Eignung und/oder der Zuverlässigkeit eines amtierenden Aufsichtsratsmitglieds gebietet, ist vom Aufsichtsratsvorsitzenden bzw. – sofern der Aufsichtsratsvorsitzende betroffen ist – seinem Stellvertreter unverzüglich eine Neuprüfung der Eignung und/oder der Zuverlässigkeit durch den Aufsichtsrat einzuleiten.

Schlüsselfunktions-Inhaber und Schlüsselfunktions-Mitarbeiter

Obleich lediglich die beabsichtigte Bestellung von Schlüsselfunktions-Inhabern einer Anzeigepflicht unterliegt, gelten die versicherungsaufsichtsrechtlichen Anforderungen an Eignung und Zuverlässigkeit für Schlüsselfunktions-Inhaber und Schlüsselfunktions-Mitarbeiter grundsätzlich gleichermaßen. Bei R+V werden die Anforderungen an die fachliche Eignung von Schlüsselfunktions-Inhabern und Schlüsselfunktions-Mitarbeitern im Funktionsprofil der jeweiligen Stelle niedergelegt, das von der zuständigen Führungskraft zu erstellen ist. Im Rahmen der Prüfung der fachlichen Eignung wird daher untersucht, ob die jeweilige Person die Anforderungen des konkreten Funktionsprofils erfüllt. Dabei legt die Führungskraft insbesondere den Lebenslauf, Qualifikationsnachweise und etwaige Arbeitszeugnisse der Person zugrunde.

R+V stellt an die Schlüsselfunktions-Inhaber spezifische Anforderungen hinsichtlich der fachlichen Qualifikationen.

Risikomanagementfunktion:

- Abgeschlossenes Studium der Wirtschaftswissenschaften, Volkswirtschaft, Mathematik, Physik oder vergleichbaren Abschluss in einem mathematisch/naturwissenschaftlich orientierten Studiengang
- Mehr als 8 Jahre Berufserfahrung im Risikomanagement eines Finanzdienstleistungsunternehmens oder Beratungsunternehmens, vertiefte Kenntnisse der Solvency II Anforderungen und Beherrschung

Anforderungen an die fachliche Qualifikation und persönliche Zuverlässigkeit

der Zusammenhänge der Geschäfts-/ Risikomodellierung von Versicherungen, nachgewiesene Führungserfahrung

Compliance-Funktion:

- Abgeschlossenes 2. Juristisches Staatsexamen sowie mehrjährige Berufserfahrung in einem juristisch ausgerichteten Bereich eines Versicherungsunternehmens, in einer verantwortlichen Compliance- oder Revisions-Funktion.
- Erfahrung in der Durchführung von Risk-Assessments sowie nachgewiesene Führungserfahrung.

Versicherungsmathematische Funktion:

- Inhaber der versicherungsmathematischen Funktion können weitreichende Kenntnisse der Versicherungs- und der Finanzmathematik vorweisen, idealerweise durch einen thematisch ausgerichteten Studienabschluss (Mathematik, Wirtschaftswissenschaften, etc.).
- Zusätzlich sind erforderlich: mehr als 8 Jahre Berufserfahrung im Aktuariat einer Versicherung oder langjährige erfolgreiche Wahrnehmung einer verantwortlichen Funktion im finanzmathematischen Umfeld einer Versicherung.

Interne Revision:

- Abgeschlossenes wirtschaftswissenschaftliches, juristisches oder vergleichbares Studium oder abgeschlossene Versicherungs- oder Bankausbildung mit erheblicher berufsbegleitender Weiterqualifizierung.
- Mehrjährige Berufserfahrung in der Versicherungswirtschaft in mehreren leitenden Funktionen.
- Kenntnisse der Revisions-Prüfungsstandards sowie der aufsichtsrechtlichen Rahmenbedingungen.

Die Eignungsanforderungen an die Schlüsselfunktions-Mitarbeiter setzen sich aus grundlegenden, auf die jeweilige Schlüsselfunktion bezogenen Anforderungen sowie aus den individuellen Anforderungen

für die individuelle Stelle (festgelegt im Funktionsprofil der jeweiligen Stelle) zusammen.

Risikomanagementfunktion:

- Ausbildung oder Studium mit Bezug zu den Aufgaben der Risikomanagementfunktion
- Erfüllung der individuellen Vorgaben des jeweiligen Stellen-Funktionsprofils
- Tiefere praktische Erfahrungen im Risikomanagement (nur für leitende Mitarbeiter der Risikomanagementfunktion)

Compliance-Funktion:

- Vertrautheit mit dem Versicherungsgeschäft
- Vertrautheit mit den für den Zuständigkeitsbereich relevanten externen und internen Vorschriften
- Erfahrung in der Durchführung von Risikoanalysen
- Führungserfahrung (nur für die Leiter der dezentralen Compliance-Stellen)
- Abgeschlossenes 1. und 2. juristisches Staatsexamen (nur für die Mitarbeiter der zentralen Compliance-Stelle)

Versicherungsmathematische Funktion:

- Ausbildung oder Studium mit Bezug zu den Aufgaben der versicherungsmathematischen Funktion
- Erfüllung der individuellen Vorgaben des jeweiligen Stellen-Funktionsprofils
- Tiefere praktische Erfahrungen in versicherungsmathematischen Themengebieten

Interne Revision:

- Ausbildung oder Studium mit Bezug zu den Aufgaben der internen Revision, der Betriebsorganisation oder wesentlicher Tätigkeiten und Aufgaben in einem Versicherungsunternehmen
- Erfüllung der individuellen Vorgaben des jeweiligen Stellen-Funktionsprofils
- Führungserfahrung (nur für leitende Mitarbeiter der internen Revision)

Die Zuverlässigkeit muss nicht positiv nachgewiesen werden, sondern wird vermutet, sofern keine Anhaltspunkte vorliegen, die gegen eine Zuverlässigkeit sprechen. Im Rahmen der Zuverlässigkeitsprüfung von Schlüsselfunktions-Inhabern und Schlüsselfunktions-Mitarbeitern werden bei R+V die Person und ihr Werdegang daher auf solche, die Zuverlässigkeit kontraindizierende Aspekte untersucht. Hierzu dienen insbesondere der Lebenslauf der Person sowie ein von der Person auszufüllender Selbstauskunftsbogen, der inhaltlich im Wesentlichen dem Bogen entspricht, der nach dem BaFin-Merkblatt „Schlüsselfunktions-Inhaber und Schlüsselfunktions-Mitarbeiter“ bei Anzeige der beabsichtigten Bestellung von Schlüsselfunktions-Inhabern einzureichen ist.

Im laufenden Beschäftigungsverhältnis wird die Eignung des Schlüsselfunktions-Inhabers bzw. des Schlüsselfunktions-Mitarbeiters durch eine jährliche Beurteilung des Mitarbeiters und seine fortlaufende, aufgabenbezogene Qualifizierung gewährleistet.

Der Bedarf zur fachlichen Weiterbildung wird jährlich anhand der fachlichen Anforderungen gemäß der jeweiligen Funktionsbeschreibung geprüft. Etwaige Qualifizierungserfordernisse werden durch die Festlegung von Fortbildungs- bzw. Schulungsmaßnahmen adressiert. Die Qualifizierungsmaßnahmen werden von der Führungskraft in Abstimmung mit dem Schlüsselfunktions-Inhaber bzw. mit dem Schlüsselfunktions-Mitarbeiter im Online-Entwicklungsplan dokumentiert.

Die Zuverlässigkeit des Schlüsselfunktions-Inhabers und des Schlüsselfunktions-Mitarbeiters wird von der zuständigen Führungskraft und dem Bereich Personal dauerhaft sichergestellt, indem bei Auffälligkeiten, die Indikatoren gegen seine Zuverlässigkeit sein könnten, unverzüglich eine Neuprüfung der Zuverlässigkeit erfolgt.

Des Weiteren fordert der Bereich Personal in einem Turnus von fünf Jahren vom jeweiligen Schlüssel-

funktions-Inhaber bzw. dem Schlüsselfunktions-Mitarbeiter eine Prüfung der im Selbstauskunftsbogen vorgenommenen Angaben.

B.3 Risikomanagementsystem einschließlich der unternehmenseigenen Risiko- und Solvabilitätsbeurteilung

Ziel des Risikomanagements

Unter einem Risikomanagementsystem ist die Gesamtheit der Regelungen, die einen strukturierten Umgang mit Chancen und Risiken im Unternehmen sicherstellt, zu verstehen.

Aus der Risikokultur, der Unternehmensstrategie und den Unternehmenszielen werden die Ziele des Risikomanagementsystems abgeleitet und in der Risikostrategie formuliert.

Ziel des Risikomanagements ist es, für die gesamte Geschäftstätigkeit die dauernde Erfüllbarkeit der Verpflichtungen aus den Versicherungen und hierbei insbesondere die Solvabilität sowie die langfristige Risikotragfähigkeit, die Bildung ausreichender versicherungstechnischer Rückstellungen, die Anlage in geeignete Vermögenswerte, die Einhaltung der kaufmännischen Grundsätze einschließlich einer ordnungsgemäßen Geschäftsorganisation und die Einhaltung der übrigen finanziellen Grundlagen des Geschäftsbetriebs zu gewährleisten.

Das Risikomanagement umfasst alle systematischen Maßnahmen, um Risiken zu erkennen, zu bewerten und zu beherrschen. Dabei werden Risiken und andere negative Entwicklungen, die sich wesentlich auf die Vermögens-, Finanz- und Ertragslage auswirken können, analysiert und Gegensteuerungsmaßnahmen eingeleitet.

Der Vorstand trägt die Gesamtverantwortung für die ordnungsgemäße Geschäftsorganisation und damit auch für ein angemessenes und wirksames Risiko-

	Risikomanagementsystem einschließlich der unternehmenseigenen Risiko- und Solvabilitätsbeurteilung			
--	--	--	--	--

management. Das Risikomanagement ist gemäß Geschäftsverteilungsplan einem Vorstand zugeordnet. Der Gesamtvorstand benennt den Inhaber der Risikomanagementfunktion und muss ihn eigeninitiativ, angemessen und zeitnah über alle Tatsachen informieren, die für seine Aufgabenerfüllung erforderlich sein können.

Die Risikomanagementfunktion ist so strukturiert, dass die Umsetzung des Risikomanagementsystems maßgeblich befördert wird. Bei den R+V-Gesellschaften setzt sie sich aus dem Inhaber der Risikomanagementfunktion sowie aus der zentralen (Gesamtrisikomanagement) und den dezentralen Risikomanagementeinheiten (Ressort-Risikomanagement) zusammen, die die Aufgabe der Risikomanagementfunktion wahrnehmen.

Der Risikomanagementfunktion obliegen folgende Aufgaben:

- die Unterstützung des Vorstands und anderer Funktionen bei der effektiven Handhabung des Risikomanagementsystems
- die Überwachung des Risikomanagementsystems
- die Überwachung des allgemeinen Risikoprofils des Unternehmens
- die Berichterstattung über wesentliche Risikoexponierungen, das Risikoprofil sowie die Angemessenheit des Risikomanagementsystems und die Beratung des Vorstands in Fragen des Risikomanagements und
- die Weiterentwicklung des Risikomanagementsystems.

Die Risikomanagementfunktion arbeitet bei der Erstellung der Solvabilitätsübersicht sowie bei der Bewertung von Risiken eng mit der versicherungsmathematischen Funktion zusammen.

Risikostrategie

Die vom Vorstand festgelegte Risikostrategie wird aus der Geschäftsstrategie abgeleitet und umfasst Aussagen zu Art, Umfang und Komplexität der Risiken sowie zur Risikotragfähigkeit und Organisation.

Die Risikokommission bereitet die Beschlussfassung des jeweiligen Gesellschaftsvorstands für eine Risikostrategie vor. Eine Beschlussfassung über die Risikostrategie erfolgt jährlich.

Bei der Entscheidung über die Geschäftsstrategie wird das Ergebnis der vorausschauenden Beurteilung der unternehmenseigenen Risiken berücksichtigt. In der Risikostrategie sind Strategien zur Steuerung der wesentlichen Risiken und deren Auswirkungen auf den Solvenzkapitalbedarf (SCR), den Gesamtsolvabilitätsbedarf (Overall Solvency Needs, OSN), die Eigenmittel sowie Maßnahmen (Kapitalunterlegung und/oder Risikominderungstechniken) entsprechend dem Risikoprofil enthalten.

Die Steuerung basiert auf der vorausschauenden Beurteilung von Erfolgsfaktoren sowie auf der Ableitung von Zielgrößen für die CA und deren Unternehmensbereiche. Im Rahmen des jährlichen strategischen Planungsprozesses wird die Strategische Planung für die kommenden vier Jahre unter Berücksichtigung der Risikotragfähigkeit sowie der Rahmendaten der DZ BANK vorgenommen.

Risikomanagementprozess

Im Folgenden wird der Ablauf der unternehmenseigenen Risiko- und Solvabilitätsbeurteilung (Own Risk and Solvency Assessment, ORSA) dargestellt. Die Begriffe Risikomanagementprozess und ORSA-Prozess sind synonym zu verwenden.

Der ORSA-Prozess ist integraler Bestandteil des Risikomanagements. Die Rahmenbedingungen des Risikomanagementprozesses, das heißt die Risikogrundsätze, die Festlegung der methodischen Grundlagen, die organisatorische Struktur, die Abgrenzung der zu betrachtenden Unternehmensbereiche und die Zuordnung von Verantwortlichkeiten und Aufgaben, werden vom Vorstand vorgegeben.

Bezugspunkt der ORSA-Durchführung ist der 31. Dezember eines Geschäftsjahres. Der Vorstand betrachtet ORSA als wichtiges Instrument, um ein um-

fassendes Bild über die Risiken vermittelt zu bekommen, denen die CA ausgesetzt ist oder in Zukunft ausgesetzt sein könnte.

Der ORSA wird einmal pro Jahr vollständig durchgeführt. Unterjährig wird mindestens zu den Quartalsstichtagen die Risikosituation im Rahmen der Risikokommission analysiert. Die Durchführung des ORSA ist im ersten Halbjahr des darauffolgenden Geschäftsjahres vorgesehen.

Aufgrund der ablauforganisatorischen Regelungen mit einer vierteljährlich stattfindenden Risikokommission ist eine dauerhafte Auseinandersetzung mit der Risikosituation – einschließlich der Sicherstellung einer ausreichenden Solvenz – gewährleistet. Darüber hinaus ist der nicht-reguläre ORSA etabliert. Der nicht-reguläre ORSA ist gemäß aufsichtsrechtlicher Anforderung anlassbezogen immer dann durchzuführen, wenn sich das Risikoprofil des Unternehmens wesentlich verändert hat. Hierfür wurden Auslöser definiert. Somit ist die Überwachung der jederzeitigen Risikotragfähigkeit gewährleistet.

Die Vorgaben zur Einhaltung der Datenqualität werden durch die Datenqualitätsmanagement-Richtlinie beschrieben. Das Ziel dieser Richtlinie ist es, einheitlich gültige Vorgaben in R+V für die Sicherstellung der Datenqualität zu definieren.

Risikoidentifikation

Die Identifikation der Risiken ist aufgrund der sich ständig ändernden Verhältnisse und Anforderungen eine kontinuierliche Aufgabe. Sie ist bei R+V in die alltäglichen Arbeitsabläufe integriert. Die Integration fördert das Risikobewusstsein bei den Mitarbeitern und reduziert zugleich den Umsetzungsaufwand. Alle Risiken im Unternehmen sind strukturiert und systematisch unternehmensweit zu definieren und zu erfassen. Die Risikoidentifikation wird einmal jährlich vollumfänglich im Rahmen der Risikoinventur durchgeführt.

Ziel der Risikoidentifikation ist es, eine vollständige Übersicht über die wesentlichen Risiken im Unternehmen zu erhalten. In einem ersten Schritt erfolgt bei der Risikoinventur eine Identifikation und Dokumentation aller Risiken inklusive Beschreibung der Risikomerkmale. Sämtliche Risiken werden anhand des Wesentlichkeitskonzepts eingeteilt. Die Auflistung, Beschreibung und Einteilung stellt im Ergebnis das Risikoprofil dar.

Risikobewertung und -analyse

Aufbauend auf den Ergebnissen der Risikoidentifikation erfolgt eine Analyse und Bewertung der wesentlichen Risiken anhand quantitativer und qualitativer Methoden. Die Risikomessung erfolgt mittels der Standardformel gemäß den Vorgaben von Solvency II. Die Ermittlung der Risikokapitalanforderung beruht auf dem Risikomaß Value-at-Risk (VaR) zum Konfidenzniveau 99,5 % über einen Zeithorizont von einem Jahr. Die Ergebnisse der Risikobewertungen sind zum einen das SCR gemäß der Säule 1 von Solvency II und zum anderen der OSN gemäß den Anforderungen der Säule 2. Diesen Kapitalanforderungen stehen die anrechenbaren ökonomischen Eigenmittel gegenüber.

Die generelle Grundlage zur Bestimmung der Kapitalanforderungen ist eine ökonomische Betrachtung der Finanz- und Risikosituation des Versicherungsunternehmens, die in einem Gesamtbilanzansatz erfolgt.

Im ersten Schritt müssen Versicherungsunternehmen eine Solvabilitätsübersicht aufstellen, welche den ökonomischen Wert aller Vermögenswerte und Verbindlichkeiten enthält. Aus der Differenz dieser Werte ergeben sich die vorhandenen ökonomischen Eigenmittel. Im zweiten Schritt ist auf Basis der Risiken in allen Aktiv- und Passivpositionen (risikobasierter Ansatz) der Kapitalbedarf zu bestimmen, das SCR. Ausreichende Solvabilität ist gegeben, wenn die ökonomischen Eigenmittel das SCR übersteigen.

	Risikomanagementsystem einschließlich der unternehmenseigenen Risiko- und Solvabilitätsbeurteilung			
--	--	--	--	--

Die im Rahmen der Standardformel vorgeschlagene Modellierung und Parametrisierung soll grundsätzlich ein „durchschnittliches“ europäisches Versicherungsunternehmen abbilden. Daher kann es sein, dass die spezifische Risikosituation nicht bzw. nicht angemessen abgebildet wird. Explizites Ziel im Rahmen der Umsetzung der Solvency II-Anforderungen ist die angemessene Abbildung und Bewertung des spezifischen Risikoprofils. Die in diesem Zusammenhang eingesetzte Angemessenheitsprüfung verfolgt das Ziel, die aus der Standardformel abgeleitete Modellierung und Parametrisierung zu überprüfen.

Sofern die aus den Anforderungen an die Standardformel abgeleiteten Bewertungsansätze die spezifische Risikosituation der CA nicht abbildet, sind für diese Bewertungsansätze interne Weiterentwicklungen erforderlich, um die korrekte interne Sicht auf die Solvabilitätsanforderung zu gewährleisten.

Eine umfassende Validierung der eingesetzten Daten, Modelle, Methoden und Ergebnisse erfolgt jährlich in Abstimmung mit der Angemessenheitsprüfung. Zusätzlich unterliegen alle Berechnungen einer laufenden Validierung, die sich auf die verwendeten Daten und die berechneten Ergebnisse konzentriert.

Die von R+V regelmäßig durchgeführten Stresstests setzen sich aus makroökonomischen und hypothetischen Stresstests zusammen.

Um die Beteiligung der Versicherungsnehmer an allen Stresstests angemessen zu berücksichtigen, wird die Veränderung der freien Eigenmittel betrachtet.

Zusätzlich werden neben dem Basisfall definierte Szenarien (z.B. Niedrigzins) über den Planungshorizont projiziert und analysiert.

Risikosteuerung

Unter Risikosteuerung ist die operative Umsetzung der Risikostrategie in den risikotragenden Geschäftseinheiten zu verstehen. Die Risikosteuerung erfolgt gemäß den in der Risikostrategie beschriebenen Verfahren. Die verantwortlichen Geschäftseinheiten

treffen Entscheidungen zur bewussten Übernahme oder Vermeidung von Risiken. Dies geschieht unter Berücksichtigung vorgegebener Rahmenbedingungen und Risikolimitierungen bzw. der vereinbarten Schwellenwerte. Die operative Umsetzung erfolgt auch durch die jeweiligen Zeichnungs- und Anlage Richtlinien.

Die Anwendung von Risikominderungstechniken ist Teil der Risikostrategie und ihrer Einzelgesellschaften. Die Leitlinie „Rückversicherung und andere Risikominderungstechniken“ beinhaltet die zentralen Vorgaben, die Aufbauorganisation sowie die wesentliche Ablauforganisation für den Einsatz von Rückversicherung zu Zwecken der Risikominderung und den Einsatz weiterer Risikominderungstechniken.

Die Ergebnisse des ORSA und die während der ORSA-Durchführung gewonnenen Einblicke werden im Kapitalmanagement (siehe auch Kapitel E.1.1), in der geschäftlichen Planung und bei der Entwicklung und Konzeption neuer Produkte berücksichtigt.

Der Produktmanagement-Prozess von R+V beschreibt den Prozess, der bei der Entwicklung, Konzeption und Einführung neuer Versicherungsprodukte einzuhalten ist. Dabei ist ein Bestandteil des Produktmanagement-Prozesses von R+V die Risiko-beurteilung neuer Produkte. Für die Einführung neuer Finanzprodukte ist ebenfalls ein expliziter Prozess ("Neue-Produkte-Prozess") festgelegt, bei dem die mit dem neuen Finanzprodukt verbundenen Risiken beurteilt werden.

Risikoüberwachung

Zur Risikoauslastung wird die SCR- bzw. OSN-Bedeckungsquote der CA anhand eines Frühwarnsystems mit „gelben“ (125%) und „roten“ (110%) Schwellenwerten bewertet und quartalsweise bzw. jährlich in der Risikokommission von R+V berichtet. Durch Projektion des SCR bzw. OSN und der Eigenmittel der CA wird vorausschauend betrachtet, ob die gesetzten Limits im Planungszeitraum eingehalten werden.

Risikoberichtswesen

Das zentrale Risikoberichtswesen sorgt für Transparenz in der Berichterstattung. Bei wesentlichen Veränderungen von Risiken sind Meldungen an den Vorstand vorgesehen. Die risikorelevanten Unternehmensinformationen werden den zuständigen Aufsichtsgremien im regelmäßigen Turnus zur Verfügung gestellt.

Im Rahmen der Durchführung des ORSA-Prozesses wird für die R+V Gruppe ein „einziges ORSA-Bericht“ verfasst. R+V übermittelt den internen ORSA-Bericht nach Freigabe durch den Vorstand als externen ORSA-Bericht an die BaFin.

Die Ergebnisse und Schlussfolgerungen des ORSA werden nach Abnahme durch den Vorstand an die Bereichsleiter von R+V und die Mitglieder der Risikokommission übermittelt, die diese im Rahmen der dezentralen Verantwortung an ihre Mitarbeiter weitergeben.

Inhaltliche Verknüpfung der Unternehmenssteuerung mit den Ergebnissen des ORSA

Der Vorstand von R+V betrachtet ORSA als wichtiges Instrument, um ein umfassendes Bild über die Risiken vermittelt zu bekommen, denen R+V ausgesetzt ist oder in Zukunft ausgesetzt sein könnte. Die Ergebnisse des ORSA und die während der ORSA-Durchführung gewonnenen Einblicke werden im Kapitalmanagement, in der geschäftlichen Planung und bei der Entwicklung und Konzeption neuer Produkte berücksichtigt. Bei R+V findet daher eine inhaltliche Verknüpfung der Unternehmenssteuerung mit den Ergebnissen des ORSA statt.

Bestehende Gremien werden genutzt, um die ORSA-Ergebnisse zu hinterfragen. Dies erfolgt u.a. zu einem Großteil im Rahmen der Vorstandsklausuren. Im Rahmen dieser Klausuren und regulärer Vorstandssitzungen werden die Ergebnisse des ORSA diskutiert.

Durch den ORSA wird der Vorstand von R+V in die Lage versetzt, zu beurteilen, wie sich die Risiken im Kapitalbedarf widerspiegeln. Die Mitglieder des Vorstandes sorgen für eine angemessene Ausgestaltung des ORSA und steuern dessen Durchführung.

Unter Berücksichtigung der Erkenntnisse aus dem ORSA genehmigt der Vorstand die lang- und kurzfristige Kapitalplanung unter Beachtung der von ihm festgelegten Geschäfts- und Risikostrategie im Rahmen der Vorstandsklausurtagungen im Frühjahr und Herbst. Dieser Plan umfasst Alternativen, um sicherzustellen, dass die Kapitalanforderungen selbst unter unerwartet ungünstigen Umständen erfüllt werden können.

B.4 Internes Kontrollsystem

Beschreibung des internen Kontrollsystems

Das interne Kontrollsystem (IKS) von R+V ist die Gesamtheit aller organisatorischen und technischen Maßnahmen, Kontrollen und Funktionen, die dazu dienen, die Wirksamkeit und Wirtschaftlichkeit der Geschäftstätigkeit zu unterstützen und sicherzustellen, dass alle zu beachtenden Gesetze und Verordnungen sowie alle aufsichtsbehördlichen Anforderungen und internen Vorgaben eingehalten werden. Das IKS soll ebenfalls sicherstellen, dass die im Zusammenhang mit der Geschäftstätigkeit stehenden Informationen an interne oder externe Adressaten vollständig und zutreffend sind. Das IKS umfasst alle Unternehmensebenen und auch ausgegliederte Bereiche und Prozesse.

Das IKS stellt konzeptionell ein Element des gesamten integrierten Kontroll- und Steuerungssystems im Sinne des Modells der drei Verteidigungslinien dar, in dem die Zuständigkeiten und Kontrollaktivitäten aller Organisationseinheiten und der Schlüsselfunktionen ineinandergreifen.

Die interne Revision überprüft die Angemessenheit und Wirksamkeit des gesamten IKS. Dies geschieht

	Funktion der internen Revision			
--	--------------------------------	--	--	--

durch unabhängige und objektive Prüfung der vorgelegten Verteidigungslinien.

Compliance-Funktion

Die Aufgabe der Compliance-Funktion liegt vorrangig in der Überwachung der Einhaltung der externen Anforderungen. Darüber hinaus berät sie den Vorstand in Bezug auf die Einhaltung der für den Betrieb des Versicherungsgeschäfts geltenden Gesetze und Verwaltungsvorschriften, beurteilt die möglichen Auswirkungen von Änderungen des Rechtsumfeldes für das Unternehmen und identifiziert und beurteilt das mit der Verletzung der rechtlichen Vorgaben verbundene Risiko (Compliance-Risiko).

Die Compliance-Funktion wird wegen der übergreifenden Organisation der Geschäftsprozesse unternehmensübergreifend durch eine zentrale Compliance-Stelle in Kooperation mit dezentralen Compliance-Stellen der Vorstandressorts der R+V Versicherung AG wahrgenommen.

Die vierteljährlich stattfindende Compliance-Konferenz ist das zentrale Koordinations- und Berichtsgremium der Compliance-Funktion. Dort werden die Aktivitäten der zentralen und dezentralen Compliance-Stellen berichtet und koordiniert sowie relevante Vorfälle behandelt. In der Compliance-Konferenz finden zudem der Informationsaustausch und die Interaktion mit den anderen Schlüsselfunktionen statt. Bei besonders gravierenden Verstößen sind Ad-hoc-Meldungen an die zentrale Compliance-Stelle vorgesehen.

Der Inhaber der Compliance-Funktion berichtet unmittelbar an den Vorstand und ist organisatorisch direkt dem Vorstandsvorsitzenden der R+V Versicherung AG zugeordnet.

B.5 Funktion der internen Revision

§ 30 VAG verpflichtet Versicherungsunternehmen eine Interne Revision einzurichten. Im Rahmen des sogenannten „Three-lines-of-defence“-Konzepts

nimmt die Interne Revision ihre Aufgaben auf der dritten Verteidigungslinie wahr. Die übrigen drei Schlüsselfunktionen – die Compliance-Funktion, die Risikomanagement-Funktion sowie die versicherungsmathematische Funktion – gehören der zweiten Verteidigungslinie an.

Die Revisionsfunktion wird durch die Konzern-Revision der R+V Versicherung AG wahrgenommen. Sie ist eine von den operativen Geschäftsprozessen losgelöste, unabhängige und organisatorisch selbstständige Funktion zur Überwachung aller Unternehmensbereiche. Sie ist der Geschäftsleitung unmittelbar unterstellt und organisatorisch direkt dem Vorstandsvorsitzenden zugeordnet. Die Konzern-Revision hat zur Wahrung ihrer Aufgaben ein uneingeschränktes Informationsrecht. Der Leiter der Konzern-Revision ist verantwortlicher Inhaber der Schlüsselfunktion Interne Revision.

Die Revisionsfunktion erbringt unabhängige und objektive Prüfungs- und Beratungsleistungen, welche darauf ausgerichtet sind, Mehrwerte zu schaffen und die Geschäftsprozesse zu verbessern. Sie unterstützt die Organisation bei der Erreichung ihrer Ziele, indem sie mit einem systematischen und zielgerichteten Ansatz die Effektivität des Risikomanagements, der Kontrollen sowie der Führungs- und Überwachungsprozesse bewertet und diese zu verbessern hilft.

Das Hauptziel der Revisionsfunktion ist, das Unternehmen vor Vermögensverlusten zu schützen. Die Aufgaben sowie die Aufbau- und Ablauforganisation der Internen Revision werden durch verschiedene deutsche und europäische Normen sowie verschiedene Prüfungs- und Revisionsstandards vorgegeben. Die Handlungsweisen der Revisionsfunktion orientieren sich zudem an den berufsständischen deutschen (Deutsches Institut für Interne Revision - DIIR) und internationalen Standards (Institute of Internal Auditors - IIA).

Die Revisionsplanung erfolgt risikoorientiert und wird jährlich, so auch 2017, im Revisionsystem aktualisiert. Sie beinhaltet die Prüfungsgebiete, die eine Kombination der Prüfungsthemen mit allen zu prüfenden Bereichen und Prozessen (Prüfungsuniversum) darstellen. Im Zuge der Planung werden auch Kapazitäten für außerplanmäßige Revisionsprüfungen vorgehalten.

FRAUD-Management, die Abwehr strafbarer und arglistiger Angriffe auf das Gesellschaftsvermögen, gewinnt auch in der R+V Gruppe zunehmend an Bedeutung. Seitens der Konzern-Revision wird das Thema FRAUD-Management seit mehreren Jahren zunehmend stärker koordiniert und im Unternehmen vorangetrieben.

B.6 Versicherungsmathematische Funktion

Die versicherungsmathematische Funktion (VMF) ist in erster Linie mit Kontrollaufgaben im Hinblick auf die ordnungsgemäße Bewertung der versicherungstechnischen Rückstellungen in der Solvabilitätsübersicht betraut. Neben dieser Kontrolltätigkeit nimmt die VMF weitere Aufgaben wahr. Dies umfasst unter anderem eine Stellungnahme zur allgemeinen Zeichnungs- und Annahmepolitik sowie zur Angemessenheit der Rückversicherungsvereinbarungen und die Unterstützung der Risikomanagementfunktion im Rahmen der unternehmenseigenen Risiko- und Solvabilitätsbeurteilung.

Die VMF erstellt einmal pro Jahr einen schriftlichen Bericht über die wesentlichen Erkenntnisse ihrer Aufgaben, der dem Vorstand vorgelegt wird. Zusätzlich berichtet die VMF bei Bedarf anlassbezogen an den Vorstand.

Die VMF ist so eingerichtet, dass sie frei von Einflüssen ist, die eine objektive, faire und unabhängige

Aufgabenerfüllung beeinträchtigen können. Sie verfügt über eigene Mitarbeiter, die nur der verantwortlichen Person für die VMF unterstellt sind.

Die VMF ist gleichrangig und gleichberechtigt neben den anderen Schlüsselfunktionen, ohne dass diese gegenseitig weisungsbefugt sind. Um die geforderte Trennung von Berechnung und Validierung der versicherungstechnischen Rückstellungen sicherzustellen, ist die VMF jeweils organisatorisch von den für die Berechnung zuständigen Einheiten getrennt.

Die Abstimmung von konzernweiten Vorgaben für die Arbeit der VMF erfolgt im dafür von der Gruppen-VMF geschaffenen VMF-Komitee. Daneben finden regelmäßig Gespräche mit der Funktion der internen Revision, der Compliance-Funktion sowie der Risikomanagementfunktion statt.

B.7 Outsourcing

Das Solvency II-Recht enthält aufsichtsrechtliche Anforderungen für bestimmte Dienstleistungsverträge, mit denen das Unternehmen Tätigkeiten an andere Unternehmen auslagert. Welche Pflichten für den jeweiligen Ausgliederungsvorgang zu erfüllen sind, hängt davon ab, in welche Kategorie der Vertrag einzuordnen ist. Aufsichtsrechtlich relevant sind nur ein Teil der Ausgliederungsvorgänge, also nur Verträge über die Ausgliederung einer „Funktion“ oder „wichtigen Funktion“, einer „Versicherungstätigkeit“ oder „wichtigen Versicherungstätigkeit“ oder einer „Schlüsselfunktion“. Für Verträge, die eine Funktion bzw. Versicherungstätigkeit ausgliedern, werden bestimmte Pflichtinhalte in die Ausgliederungsverträge aufgenommen (u.a. Weisungs- und Kontrollrechte des ausgliedernden Unternehmens und der Aufsicht) und die Verträge ins Risikomanagement mit einbezogen. Bei Ausgliederung einer Schlüsselfunktion wird zusätzlich ein Ausgliederungsbeauftragter bestimmt, der den Dienstleister überwacht sowie Eignung und Zuverlässigkeit der

	Sonstige Angaben			
--	------------------	--	--	--

betroffenen Mitarbeiter des Dienstleisters sichergestellt.

Die interne und externe Ausgliederung von Tätigkeiten bietet Qualitäts- und Kostenvorteile. Dabei zieht die Ausgliederung aber auch verschiedene, ausgliederungsspezifische Risiken nach sich, die identifiziert, analysiert und von einem angemessenen Risikomanagement begleitet werden.

Der Ausgliederungsprozess besteht – sowohl für externe als auch für interne Ausgliederungsvorgänge – aus vier Phasen:

- Prüfungs- und Auswahlphase
- Verhandlung und Vertragsabschluss
- Laufender Vertrag
- Beendigung und Abwicklung

In jeder dieser Phasen sind Vorgaben definiert, die zum großen Teil davon abhängen, wie der Ausgliederungsvertrag aufsichtsrechtlich zu klassifizieren ist.

Für die CA wurden folgende wichtige Funktionen bzw. Versicherungstätigkeiten extern ausgegliedert:

- Zeichnung von Neugeschäft im Namen der CA im Rahmen der vorgegebenen Zeichnungsvollmacht
- Entwicklung von Produkten und Tarifen
- Vertragsverwaltung für den vermittelten Bestand
- Schadenbearbeitung für den vermittelten Bestand

Darüber hinaus wurden folgende wichtige Funktionen bzw. Versicherungstätigkeiten der CA intern an Gesellschaften der R+V-Gruppe ausgegliedert:

- Vermögensanlage inklusive zentraler Gelddisposition/Finanzclearing, Vermögensverwaltung, Finanzplanung
- Gesellschaftsübergreifende Koordination des Rechnungswesens
- Gesellschaftsübergreifendes Controlling
- Rückversicherungsbetreuung

- EDV (Systembetrieb, Systementwicklung, Konzeption und Steuerung)
- Vertriebsunterstützung und strategische Vertriebskoordination
- Rechnungswesen
- Bestandsverwaltung, Leistungsbearbeitung
- Beschwerdemanagementfunktion
- Interne Revision
- Risikomanagement-Funktion
- Compliance-Funktion
- Versicherungsmathematische Funktion
- Ausgliederung der Schadenbearbeitung in der Sparte Rechtsschutz
- Funktionsausgliederung Vertrieb (Vertriebsweg Makler Komposit)
- Funktionsausgliederung Vertrieb (übrige Vertriebswege)

Die Dienstleister sind in der Bundesrepublik Deutschland ansässig.

B.8 Sonstige Angaben

Nach derzeitiger Einschätzung liegen zum Stichtag keine berichtspflichtigen sonstigen Informationen vor.

C Risikoprofil

Im Risikoprofil der CA werden die Risiken erfasst, denen die Gesellschaft ausgesetzt ist.

Ausgangspunkt ist die Identifikation und Dokumentation sämtlicher für das Unternehmen vorhandener Risiken. Alle identifizierten Risiken werden im Rahmen der Wesentlichkeitsprüfung anhand qualitativer Kriterien eingeschätzt und als wesentlich oder nicht wesentlich eingestuft.

Die Ergebnisse der Risikoidentifikation und der Wesentlichkeitseinstufung werden im Risikoprofil dargestellt. Das Risikoprofil enthält somit alle wesentlichen und unwesentlichen Risiken.

Die CA bewertet ihre Risiken zur Messung der aufsichtsrechtlichen Kapitalanforderungen mittels der Standardformel (siehe Kapitel E.2). Das Modell folgt einem Value-at-Risk Ansatz über einen einjährigen Horizont zu einem Sicherheitsniveau von 99,5 %.

Die regelmäßig durchgeführten Stresstests setzen sich aus zwei verschiedenen Stresstestarten zusammen. Es werden ein makroökonomischer Stresstest und hypothetische Stresstests berechnet. Beim makroökonomischen Stresstest handelt es sich um einen risikoartenübergreifenden Stresstest, in dem mehrere Risikofaktoren und Bewertungsparameter in verschiedenen Risikoarten simultan verändert werden. Die hypothetischen Stresstests hingegen sind sogenannte risikoartenspezifische Stresstests, in denen jeweils nur ein Risikoparameter verändert wird.

Nachfolgend ist die Risikoexponierung der CA zum Stichtag gemäß den aufsichtsrechtlichen Kapitalanforderungen dargestellt:

SCR / MCR	
IST 2017	
	in TEuro
Marktrisiko	32.648
Gegenparteausfallrisiko	944
Lebensversicherungstechnisches Risiko	24
Krankenversicherungstechnisches Risiko	3.199
Nichtlebensversicherungstechnisches Risiko	96.062
Diversifikation	-23.180
Risiko immaterielle Vermögenswerte	0
Basissolvenzkapitalanforderung	109.696
Operationelles Risiko	6.023
Verlustausgleichsfähigkeit der versicherungstechnischen Rückstellungen	0
Verlustausgleichsfähigkeit der latenten Steuern	-32.491
Solvenzkapitalanforderung	83.228
Mindestkapitalanforderung	24.933

C.1 Versicherungstechnisches Risiko

Risikoexponierung

Die CA ist Bestandteil der R+V und bietet Kompositversicherungen für Privatkunden und Unternehmen vornehmlich in den Bereichen der Kraftfahrt-Versicherung und der industriellen Sach- sowie der Technischen Versicherungszweige an. Da die Submodule Prämien- und Reserverisiko sowie Katastrophenrisiko Nichtleben als wesentlich eingestuft werden, ist das Nichtlebensversicherungstechnische Risiko der CA gesamthaft als wesentlich einzustufen.

		Versicherungstechnisches Risiko		
--	--	---------------------------------	--	--

Nichtlebensversicherungstechnisches Risiko

NICHTLEBENSVERSICHERUNGSTECHNISCHES RISIKO		
Risiken	Beschreibung	Einstufung
Nichtlebensversicherungstechnisches Risiko	Das Nichtlebensversicherungstechnische Risiko bezeichnet die Gefahr, die sich aus der Übernahme von Nicht-Lebensversicherungsverpflichtungen ergibt, und zwar in Bezug auf die abgedeckten Risiken und die verwendeten Prozesse bei der Ausübung des Geschäfts.	Wesentlich
Prämien- und Reserverisiko	Das Prämien- und Reserverisiko bezeichnet die Gefahr eines Verlusts oder einer nachteiligen Veränderung des Werts der Verbindlichkeiten, die sich aus Schwankungen in Bezug auf das Eintreten, die Häufigkeit und die Schwere der versicherten Ereignisse und in Bezug auf das Eintreten und den Betrag der Schadenabwicklung ergibt.	Wesentlich
Katastrophenrisiko Nichtleben	Risiko eines Verlusts oder einer nachteiligen Veränderung des Werts der Verbindlichkeiten, das sich aus einer signifikanten Ungewissheit in Bezug auf die Preisfestlegung und die Annahmen bei der Rückstellungsbildung für extreme oder außergewöhnliche Ereignisse ergibt.	Wesentlich
Stornorisiko	Das Stornorisiko beschreibt die Gefahr eines Verlusts oder einer nachteiligen Veränderung des Werts der Verbindlichkeiten, die sich aus Veränderungen in der Höhe oder bei der Volatilität der Storno-, Kündigungs-, Verlängerungs- und Rückkaufsraten von Versicherungspolice ergibt.	Nicht wesentlich

Prämien- und Reserverisiko

Prämien sind nach versicherungsmathematischen Grundsätzen so kalkuliert, dass die eingenommenen Prämien zur Deckung der zukünftig anfallenden Schäden und Kosten ausreichen. Um die zukünftigen Verpflichtungen für bereits im Bestand befindliche Verträge darzustellen, werden mit Hilfe aktuarieller Verfahren Prämienrückstellungen gebildet. Zur Darstellung der zukünftigen Verpflichtungen aus bereits eingetretenen Schadenfällen werden Schadenrückstellungen gebildet.

Die Möglichkeit der zufälligen Abweichung von den Annahmen bei der Preisfestlegung wie auch bei der Bildung der Schadenrückstellungen ist ein inhärentes Risiko eines Schaden-/Unfallversicherers. Aus diesem Grund wird das Prämien- und Reserverisiko der CA als wesentlich eingestuft.

Katastrophenrisiko Nichtleben

Ein Katastrophenereignis bei einem Versicherungsunternehmen ist dadurch charakterisiert, dass ein Schadenereignis im Gegensatz zu Einzelschadenfällen sehr viele Versicherungsnehmer gleichzeitig trifft. Für die weitere Darstellung werden beim Katastrophenrisiko Nichtleben die folgenden Risiken unterschieden:

- Naturkatastrophenrisiko: Dieses kann sich in allen Versicherungszweigen realisieren, die eine Elementardeckung anbieten. Die Gefahren Sturm, Hagel, Erdbeben und Überschwemmung sind bei der CA potentiell risikoreiche Gefahren
- Von Menschen verursachte Katastrophen (Man-Made-Risiko): Für das Risikoprofil der CA sind Man-Made-Risiken aus den Geschäftsbereichen Kraftfahrt-Haftpflicht, Haftpflicht, Luftfahrt, Feuer und Seefahrt relevant
- Sonstige Katastrophen

Die CA ist ein Mehrspartenversicherer und aufgrund der Vielfalt der Geschäftssegmente diesen Risiken ausgesetzt. Durch den oben beschriebenen Charakter eines Katastrophenereignisses kann der dadurch entstehende Schaden in ungünstigen Fällen immens sein. Aufgrund der potentiell hohen Auswirkungen auf das Geschäftsergebnis wird das Katastrophenrisiko als wesentliches Risiko eingestuft.

Krankenversicherungstechnisches Risiko

Die CA als Schaden-/Unfallversicherer betreibt den Versicherungszweig Unfallversicherung ohne Beitragsrückgewähr. Daher wurde für die Gesellschaft das Krankenversicherungstechnische Risiko identifiziert.

ziert. Da das Submodul Krankenversicherungstechnisches Risiko nAd Nichtleben als wesentlich eingestuft wird, ist das Krankenversicherungstechnische

Risiko der CA auch gesamthaft als wesentlich einzustufen.

KRANKENVERSICHERUNGSTECHNISCHES RISIKO		
Risiken	Beschreibung	Einstufung
Krankenversicherungstechnisches Risiko	Das Krankenversicherungstechnische Risiko bezeichnet die Gefahr, die sich aus der Übernahme von Kranken- und Unfallversicherungsverpflichtungen ergibt, und zwar in Bezug auf die abgedeckten Risiken und verwendeten Prozesse bei der Ausübung des Geschäfts.	Wesentlich
Krankenversicherungstechnisches Risiko nAd Leben	Das Krankenversicherungstechnische Risiko nAd Leben bezeichnet die Gefahr, die sich aus der Übernahme von Kranken- und Unfallversicherungsverpflichtungen nach Art der Lebensversicherung ergibt, und zwar in Bezug auf die abgedeckten Risiken und die verwendeten Prozesse bei der Ausübung des Geschäfts.	Nicht wesentlich
Krankenversicherungstechnisches Risiko nAd Nichtleben	Das Krankenversicherungstechnische Risiko nAd Nichtleben bezeichnet die Gefahr, die sich aus der Übernahme von Kranken- und Unfallversicherungsverpflichtungen nach Art der Schadenversicherung ergibt, und zwar in Bezug auf die abgedeckten Risiken und die verwendeten Prozesse bei der Ausübung des Geschäfts.	Wesentlich
Katastrophenrisiko Krankenversicherung	Risiko eines Verlustes oder einer nachteiligen Veränderung des Werts der Versicherungsverbindlichkeiten, das sich aus einer signifikanten Ungewissheit in Bezug auf die Preisfestlegung und die Annahmen bei der Rückstellungsbildung für extreme oder außergewöhnliche Ereignisse ergibt.	Nicht wesentlich

Krankenversicherungstechnisches Risiko nAd Nichtleben

Aus dem oben genannten Versicherungszweig können Schäden resultieren, die keine anerkannten Rentenfälle sind. Diese ähneln in ihren Eigenschaften nichtlebensversicherungstechnischen Verbindlichkeiten und sind gleichartigen Risiken ausgesetzt. Für die CA wurde somit das Krankenversicherungstechnische Risiko nAd Nichtleben identifiziert.

Als Bestandteile sind die folgenden Risiken ausgemacht worden:

- Prämien- und Reserverisiko
- Stornorisiko

Die Möglichkeit der zufälligen Abweichung von den Annahmen bei der Preisfestlegung wie auch bei der Bildung der Schadenrückstellungen ist ein inhärentes Risiko für Schaden-/Unfallversicherer.

Das Risikopotential einzelner Verträge geht maßgeblich mit der Vertragslaufzeit einher. Verträge mit einer einjährigen Laufzeit unterliegen nur einem geringen Stornorisiko, insbesondere im Vergleich zu

Mehrjahresverträgen. Die CA hat mehrheitlich Unfallversicherungsverträge mit einer Laufzeit von maximal einem Jahr im Portfolio (ca. 88%).

Das Krankenversicherungstechnische Risiko nAd Nichtleben wird insgesamt als wesentlich eingestuft.

Lebensversicherungstechnisches Risiko

Das Lebensversicherungstechnische Risiko wird für die CA identifiziert und als nicht wesentlich eingestuft. Es wurden das Langlebigkeits- und das Lebensversicherungskostenrisiko für die CA identifiziert. Da alle Submodule des Lebensversicherungstechnischen Risikos als nicht wesentlich eingestuft werden, ist das Lebensversicherungstechnische Risiko der CA auch gesamthaft als nicht wesentlich einzustufen.

Risikominderungstechniken / Risikosteuerung

Die Steuerung des Prämien- und Reserverisikos der CA erfolgt durch eine gezielte Risikoselektion, eine risikogerechte Tarif- und Produktgestaltung sowie durch ertragsorientierte Zeichnungsrichtlinien. Zur Aufrechterhaltung eines ausgewogenen Risikoprofils

		Versicherungstechnisches Risiko		
--	--	---------------------------------	--	--

achtet die CA bei großen Einzelrisiken auf adäquaten Rückversicherungsschutz. Durch den Einsatz von Planungs- und Steuerungsinstrumenten wird das Management frühzeitig in die Lage versetzt, unerwartete oder gefährliche Bestands- und Schadenentwicklungen zu erkennen und mit entsprechenden Maßnahmen der veränderten Risikosituation begegnen zu können. Um die genannten Risiken beherrschbar zu machen, unterliegt die Preisfindung einer genauen Kalkulation unter Verwendung mathematisch-statistischer Modelle.

Zur Risikominderung in der Versicherungstechnik kauft die CA obligatorischen und fakultativen Rückversicherungsschutz ein, formuliert Risikoabschlüsse und gestaltet risikogerechte Selbstbehalt-Modelle. Im Zusammenhang mit Rückversicherungsentscheidungen erfolgt eine regelmäßige Überprüfung der Risikotragfähigkeit. Daraus leiten sich Rückversicherungsstrukturen und Haftungsstrecken ab.

Risikokonzentrationen

Risikokonzentrationen entstehen durch das Eingehen von einzelnen Risiken oder stark korrelierten Risiken, welche durch ein hohes Schaden- und Ausfallpotenzial gekennzeichnet sind.

Gegenstand regelmäßiger Analysen des Versicherungsbestands sind Risikokonzentrationen und deren Veränderung im Zeitablauf. Die Nutzung geografischer Diversifikation und der Einsatz von Zeichnungsrichtlinien bilden die Basis der Steuerung des Risikos aus Naturkatastrophen.

Risikosensitivitäten/-stresse

Für das Nichtlebensversicherungstechnische Risiko erfolgt eine Stressbetrachtung der erwarteten Inflation in der Schadenabwicklung. Im Prämien- und Reserverisiko sind die Rückstellungen der treibende Input zur Berechnung des Risikos. Aus diesem Grund wird für den hypothetischen Stresstest der Versicherungstechnik bei der Schadenerwartung eine zusätzliche Schadeninflation pro Jahr angenommen.

Im versicherungstechnischen Stresstest (Inflation) steigt das Prämien- und Reserverisiko um 545 TEuro an. Insgesamt steigt das Nichtlebensversicherungstechnische Risiko um 443 TEuro.

Zusätzlich zu dem genannten Stresstest wird ein Naturkatastrophenstress simuliert. Es handelt sich hierbei um einen Stress der Sach-Versicherungssummen im Naturkatastrophenrisiko anhand des Baupreisindex.

Im versicherungstechnischen Stresstest (Naturkatastrophen) steigt das Katastrophenrisiko um 15.305 TEuro an. Die Veränderungen im Nichtlebensversicherungstechnischen Risiko belaufen sich insgesamt auf 12.401 TEuro.

Im Ergebnis sinkt die Risikotragfähigkeit in beiden Stresstests um -4,8 % bzw. -32,5 %-Punkte. Für beide Stresstests ergeben sich keine wesentlichen Änderungen in der Bedeckung, sodass die Risikotragfähigkeit der CA auch unter diesen Szenarien ausreichend sichergestellt ist.

	Vor Stress	Inflation	Naturkatastrophen
31.12.2017			
Bedeckungsquote	258,4%	253,7%	225,9%

Im Rahmen der Stresstestberechnungen wurden keine weitergehenden risikoreduzierenden oder eigenmittelerhöhenden Maßnahmen berücksichtigt, welche die Gesellschaft bei Eintritt eines solchen

Szenarios ergreifen würde. Grundsätzlich ist aktuell keine Gefährdung der Risikotragfähigkeit zu erkennen, sodass keine Maßnahmen erforderlich sind.

C.2 Marktrisiko

Risikoexponierung

MARKTRISIKO			
Risiken	Beschreibung	Mapping zu den Solvency II- Modulen	Einstufung
Marktrisiko	Das Marktrisiko bezeichnet die Gefahr, die sich aus Schwankungen in der Höhe oder in der Volatilität der Marktpreise von Finanzinstrumenten ergibt, die den Wert der Vermögenswerte und Verbindlichkeiten des Unternehmens beeinflussen. Es spiegelt zudem die strukturelle Inkongruenz zwischen Vermögenswerten und Verbindlichkeiten insbesondere im Hinblick auf deren Laufzeit wider.		Wesentlich
Zinsrisiko	Das Zinsrisiko beschreibt die Sensitivität der Werte von Vermögenswerten, Verbindlichkeiten und Finanzinstrumenten in Bezug auf Veränderungen in der Zinskurve oder in Bezug auf die Volatilität der Zinssätze.	Zinsrisiko	Wesentlich
Aktienrisiko	Das Aktienrisiko beschreibt die Sensitivität der Werte von Vermögenswerten, Verbindlichkeiten und Finanzinstrumenten in Bezug auf Veränderungen in der Höhe oder bei der Volatilität der Marktpreise von Aktien.	Aktienrisiko	Wesentlich
Immobilienrisiko	Das Immobilienrisiko beschreibt die Sensitivität der Werte von Vermögenswerten, Verbindlichkeiten und Finanzinstrumenten in Bezug auf Veränderungen in der Höhe oder bei der Volatilität der Marktpreise von Immobilien.	Immobilienrisiko	Wesentlich
Spreadrisiko	Das Spreadrisiko beschreibt die Sensitivität der Werte von Vermögenswerten, Verbindlichkeiten und Finanzinstrumenten in Bezug auf Veränderungen in der Höhe oder in der Volatilität der Credit-Spreads über der risikofreien Zinskurve. Dabei setzt sich dieser Spread im Allgemeinen aus verschiedenen Komponenten zusammen (z.B. Prämien für potentielle Ausfälle, steuerliche Aspekte und eingeschränkte Liquidität/Fungibilität).	Spreadrisiko	Wesentlich
Währungsrisiko	Das Währungsrisiko beschreibt die Sensitivität der Werte von Vermögenswerten, Verbindlichkeiten und Finanzinstrumenten in Bezug auf Veränderungen in der Höhe oder bei der Volatilität der Wechselkurse.	Währungsrisiko	Nicht wesentlich
Beteiligungsrisko	Beteiligungsrisko bezeichnet das Risiko, dass sich aus Wertveränderungen des Beteiligungsportfolios ergibt.	Aktienrisiko	Wesentlich

Die CA ist Bestandteil der R+V und bietet Kompositversicherungen für Privatkunden und Unternehmen vornehmlich in den Bereichen der Kraftfahrt-Versicherung und der industriellen Sach- sowie der Technischen Versicherungszweige an.

Die Anlagepolitik der Gesellschaft trägt durch Wahrung einer angemessenen Mischung und Streuung der Kapitalanlagen dem Ziel der Risikoverminderung in besonderem Maße Rechnung. Dies führt in der Folge dazu, dass bei der CA fast alle im Marktrisiko auftretenden Subrisiken in signifikantem Um-

fang vorhanden sind. Einen besonderen Anlage-schwerpunkt bilden Kapitalanlagen in festverzinsliche Wertpapiere.

Aufgrund dieses Schwerpunktes können ein anhaltendes Zinstief und enge Credit-Spreads die CA vor zusätzliche Herausforderungen stellen, sodass die Submodule Zins- und Spreadrisiko für die CA als besonders wesentlich eingestuft werden.

Bei der CA werden Aktien im Rahmen einer langfristigen Anlagestrategie zur Sicherstellung der Er-

		Marktrisiko		
--	--	-------------	--	--

füllbarkeit der Verpflichtungen gegenüber den Versicherungsnehmern genutzt. Es besteht nicht der Anspruch, aus den kurzfristigen Schwankungen durch Realisierungen Gewinne zu erzielen.

Immobilien- und Beteiligungsrisiken sind für die CA aufgrund der relativen Höhe dieser Investments ebenfalls als wesentlich einzustufen.

Risikominderungstechniken / Risikosteuerung

Die Steuerung der Risiken aus der Kapitalanlage erfolgt innerhalb der von EIOPA vorgegebenen Leitlinien, der Vorschriften des VAG, der aufsichtsrechtlichen Rundschreiben und der internen Anlagerichtlinien. Die Einhaltung der internen Regelungen in der Risikomanagement-Leitlinie für das Anlagerisiko sowie der weiteren aufsichtsrechtlichen Anlagegrundsätze und Regelungen wird bei der CA durch ein qualifiziertes Anlagemanagement, geeignete interne Kontrollverfahren, eine perspektivische Anlagepolitik sowie sonstige organisatorische Maßnahmen sichergestellt. Dabei umfasst die Steuerung der Risiken sowohl ökonomische als auch bilanzielle Aspekte. Auf organisatorischer Ebene begegnet die CA Anlagerisiken durch eine strikte funktionale Trennung von Anlage, Abwicklung und Controlling.

Die CA nimmt fortlaufend Erweiterungen und Verfeinerungen des Instrumentariums zur Risikoidentifikation, -bewertung und -analyse bei der Neuanlage und der Beobachtung des Anlagebestands vor, um den Veränderungen an den Kapitalmärkten zu begegnen und Risiken frühzeitig zu erkennen, zu begrenzen oder zu vermeiden.

Kapitalanlagerisiken begegnet die CA grundsätzlich durch Beachtung des Prinzips einer möglichst großen Sicherheit und Rentabilität bei Sicherstellung der jederzeitigen Liquidität, um die Qualität des Portfolios zu gewährleisten. Durch Wahrung einer angemessenen Mischung und Streuung der Kapitalanlagen trägt die Anlagepolitik der CA dem Ziel der Risikoverminderung in besonderem Maße Rechnung.

Bei R+V werden regelmäßige Untersuchungen zum Asset-Liability-Management durchgeführt. Mithilfe von Stresstests und Szenarioanalysen wird der notwendige Umfang von Sicherungsmitteln zur Wahrung der Solvabilität laufend überprüft. Insbesondere werden Auswirkungen eines lang anhaltenden niedrigen Zinsniveaus sowie volatiler Kapitalmärkte systematisch geprüft.

Risikokonzentrationen

Risikokonzentrationen sind Ansammlungen von Einzelrisiken, die aufgrund hoher Abhängigkeiten bzw. verwandter Wirkungszusammenhänge mit deutlich erhöhter Wahrscheinlichkeit gemeinsam schlagend werden. Die Abhängigkeiten und die Verwandtschaft der Wirkungszusammenhänge offenbaren sich teilweise erst in Krisensituationen.

Nach § 124 VAG müssen Versicherungsunternehmen ihre gesamten Vermögenswerte nach dem Grundsatz der unternehmerischen Vorsicht anlegen. Zu den gesetzlichen Anforderungen dieses Grundsatzes gehört auch:

- Anlagen sind in angemessener Weise so zu mischen und zu streuen, dass eine übermäßige Abhängigkeit von einem bestimmten Vermögenswert oder Emittenten oder von einer bestimmten Unternehmensgruppe oder einem geografischen Raum und eine übermäßige Risikokonzentration im Portfolio als Ganzem vermieden werden und
- Vermögensanlagen bei demselben Emittenten oder bei Emittenten, die derselben Unternehmensgruppe angehören, dürfen nicht zu einer übermäßigen Risikokonzentration führen.

R+V hat diese Anforderungen aus dem VAG weiter konkretisiert in ihrer Risikomanagementleitlinie für das Anlagerisiko. Dort sind insbesondere die quantitativen Beschränkungen zur Mischung sowie die schuldnerbezogenen Beschränkungen zur Streuung festgelegt.

Im Sinne einer weiteren Detaillierung werden die Grundsätze aus der Risikomanagementleitlinie für

das Anlagerisiko durch spezielle Richtlinien ergänzt, die Vorgaben und Bestimmungen zu einzelnen Anlageklassen beinhalten. Im Rahmen dieser speziellen Richtlinien sind weitere spezifische quantitative und schuldnerbezogene Beschränkungen für die jeweilige Anlageform definiert.

Die Umsetzung dieser Normen bei Kapitalanlagen führt dazu, dass das Versicherungsunternehmen eine weitgehende Diversifizierung der Anlagerisiken beachtet und somit Risikokonzentrationen weitgehend vermieden werden.

Risikosensitivitäten/-stresse

Für das Marktrisiko werden seitens der CA diverse hypothetische Stresstests durchgeführt, um die Auswirkungen eines Stresses einer einzelnen Risikoart auf die Risikotragfähigkeit der CA zu analysieren. Diese hypothetischen Stresstests für das Marktrisiko umfassen dabei die Subrisikokategorien Zinsrisiko, Spreadrisiko sowie Aktienrisiko.

Im Hinblick auf das Zinsrisiko wird ein vorrangig kurzfristiger Zinsanstieg bzw. Zinsrückgang simuliert. Bei diesen Zinsszenarien wird ein Auf- bzw. Abschlag auf die momentane Swapzinskurve vorgenommen.

Durch den simulierten vorrangig kurzfristigen Zinsanstieg sinkt das Marktrisiko um -1.362 TEuro. Der Rückgang des Risikokapitals für das Marktrisiko resultiert aus einem Rückgang des Zinsrisikos um -1.146 TEuro in Verbindung mit einem Rückgang des Spreadrisikos um -944 TEuro. Im Ergebnis sinkt die Risikotragfähigkeit aus diesem Grund leicht um -8,8 %-Punkte.

Im vorrangig kurzfristigen Zinsrückgangsszenario steigt das Marktrisiko um 1.517 TEuro. Der Anstieg des Risikokapitals für das Marktrisiko folgt im Wesentlichen einem Anstieg des Zinsrisikos sowie des Spreadrisikos um 1.267 TEuro bzw. um 1.040 TEuro. Die Bedeckungsquote steigt im Stress um 9,4 %-Punkte.

Das Aktienrisiko wird durch einen weltweiten Aktienkursrückgang gestresst.

Durch den simulierten Schock am Aktienmarkt sinkt das Marktrisiko um -1.794 TEuro. Dies resultiert im Wesentlichen aus einem Rückgang des Aktienrisikos um -2.101 TEuro. Im Ergebnis sinkt die Risikotragfähigkeit um -6,4 %-Punkte.

Für das Spreadrisiko erfolgt die Simulation eines Anstiegs der Creditspreads in den Segmenten Bank und Corporate. Der Creditspread-Stresstest ist dabei als rein aktivseitiger Stresstest konzipiert.

Im Ergebnis führen die gestiegenen Creditspreads hauptsächlich zu einem Rückgang des Spreadrisikos um -2.263 TEuro. Dies führt insgesamt zu einem Rückgang des Marktrisikos um -1.754 TEuro, welcher die Bedeckungsquote im Stress um -22,9 %-Punkte sinken lässt.

Bei den oben gezeigten Stresstests des Marktrisikos zeigt die Gesellschaft abhängig vom Stressszenario eine hohe bzw. ausreichende Risikotragfähigkeit.

	Vor Stress	Zinsanstieg, kurzfristig	Zinsrückgang, kurzfristig	Aktienkurs- rückgang	Spreadanstieg Bank, Corporate
31.12.2017					
Bedeckungsquote	258,4%	249,6%	267,8%	252,0%	235,5%

		Kreditrisiko		
--	--	--------------	--	--

Im Rahmen der Stresstestberechnungen wurden keine weitergehenden risikoreduzierenden oder eigenmittelerhöhenden Maßnahmen berücksichtigt, welche die Gesellschaft bei Eintritt eines solchen

Szenarios ergreifen würde. Grundsätzlich ist aktuell keine Gefährdung der Risikotragfähigkeit zu erkennen, sodass keine Maßnahmen erforderlich sind.

C.3 Kreditrisiko

Risikoexponierung

KREDITRISIKO			
Risiken	Beschreibung	Mapping zu den Solvency II-Modulen	Einstufung
Kreditrisiko	Kreditrisiko bezeichnet die Gefahr von Verlusten aus dem Ausfall von Gegenparteien (Kreditnehmer, Emittenten, Kontrahenten und Rückversicherungsunternehmen) sowie aus der Migration der Bonität dieser Adressen.		Wesentlich
Ausfallrisiko	Beim Ausfallrisiko handelt es sich um das Risiko, dass Verluste aus dem Ausfall von Gegenparteien entstehen. Darunter fallen:		Wesentlich
- Kreditnehmer	- Kreditnehmer (Zinszahlungen und Forderungen),	Gegenparteiausfallrisiko	Nicht wesentlich
- Emittenten	- Emittenten handelbarer Schuld-/Beteiligungstitel (Schuldverschreibungen, Aktien, Genussscheine o.ä.),	Spreadrisiko	Wesentlich
- Aktien	- Kontrahenten (ggf. positive Marktwerte von Derivaten) oder	Aktienrisiko	Wesentlich
- Kontrahenten	- Rückversicherungsunternehmen (Absicherung von Verbindlichkeiten)	Gegenparteiausfallrisiko	Nicht wesentlich
- Rückversicherungsunternehmen		Gegenparteiausfallrisiko	Wesentlich
Migrationsrisiko	Das Migrationsrisiko bildet die Gefahr von Wertverlusten ab, die durch eine Verschlechterung der Bonitätseinstufung (Ratingmigration) eines		Wesentlich
- Emittenten	- Emittenten handelbarer Schuld-/Beteiligungstitel (Schuldverschreibungen, Genussscheine o.ä.), oder	Spreadrisiko	Wesentlich
- Kontrahenten	- Kontrahenten (CVA-Risiko) entstehen. CVA (Credit Valuation Adjustment) stellt hierbei die Wertanpassung von außerbörslich gehandelten Derivaten für erwartete Verluste aus dem Ausfall einer Gegenpartei dar.	Gegenparteiausfallrisiko	Nicht wesentlich
Verwertungsrisiko	Das Verwertungsrisiko resultiert sowohl aus der Unsicherheit über die Verwertungsquote vorhandener Sicherheiten als auch aus der Unsicherheit über die Einbringungsquote (Recovery Rate) nach dem Ausfall von Gegenparteien.		Wesentlich
- Kreditnehmer		Gegenparteiausfallrisiko	Nicht wesentlich
- Emittenten		Spreadrisiko	Wesentlich

Kreditrisiken bestehen in einer möglichen Verschlechterung der wirtschaftlichen Verhältnisse von Emittenten bzw. Schuldern und der daraus resultierenden Gefahr des teilweisen oder vollständigen Ausfalls von Forderungen oder bonitätsbedingter Wertminderungen. Die Kapitalanlage der Gesellschaft weist grundsätzlich eine hohe Bonität und eine solide Besicherungsstruktur auf. In den dominierenden Branchen Öffentliche Hand und Finanzsektor handelt es sich insbesondere um Forderungen in Form von Staatsanleihen und gesetzlich besicherten deutschen und europäischen Pfandbriefen.

damit verbundenen Risiken als wesentlich einzustufen.

Die CA sichert ihr Geschäft in verschiedenen Sparten aus dem Bereich Schaden/Unfall durch Rückversicherungsverträge ab. Trotz spartenspezifischer Anforderungen an die Ratings der Gegenparteien kann der Ausfall einer Gegenpartei nachhaltig negative Auswirkungen auf die finanzielle Lage der Gesellschaft nach sich ziehen, weshalb dieses Risiko als wesentlich eingeschätzt wird.

Trotzdem sind aufgrund des hohen Anteils der festverzinslichen Wertpapiere am Gesamtbestand die

Risikominderungstechniken / Risikosteuerung

Den Risiken aus dem Ausfall von Forderungen aus dem selbst abgeschlossenen Versicherungsgeschäft an Versicherungsnehmer und an Versicherungsvermittler wird durch ein effektives Forderungsausfallmanagement begegnet. Zudem wird dem Forderungsausfallrisiko durch angemessene Pauschalwertberichtigungen Rechnung getragen, die nach den Erfahrungswerten aus der Vergangenheit ausreichend bemessen sind.

Das Ausfallrisiko für die Abrechnungsforderungen wird durch die ständige Überwachung der Standard & Poor's-Ratings und die sonstigen am Markt verfügbaren Informationsquellen begrenzt.

Um Kontrahenten- und Emittentenrisiken zu beurteilen, zieht die CA zur Unterstützung die Einschätzungen internationaler Ratingagenturen heran, die durch eigene Bonitätsanalysen ergänzt werden. Für die wesentlichen Gegenparteien wird die Einhaltung der Limite fortlaufend überprüft. Die Auslastung der Limite und Einhaltung der Anlagerichtlinien wird regelmäßig überwacht.

Risikokonzentrationen

Zum Umgang mit Risikokonzentrationen wird auf die Ausführungen zu Risikokonzentrationen innerhalb des Marktrisikos verwiesen.

Risikosensitivitäten/-stresse

Für das Gegenparteiausfallrisiko der CA ist lediglich die Ausfallwahrscheinlichkeit der Gegenpartei (Probability of Default) ein Risikofaktor. Im Gegenparteiausfallrisiko werden jedoch nur OTC Derivate (im Wesentlichen Devisentermingeschäfte und Swaps) betrachtet, deren Bestand aufgrund ihres geringen Volumens als immateriell eingestuft wird. Aus diesem Grund erfolgen keine Stresstests für das Gegenparteiausfallrisiko der CA.

Stresstests für das Spreadrisiko, welches gemäß der internen Risikokategorisierung der CA und der Standardformel unter dem Marktrisiko geführt wird, sind

entsprechend unter dem Marktrisiko in Kapitel C.2 beschrieben.

C.4 Liquiditätsrisiko

Für eine Versicherung bedeutet Liquiditätsrisiko, dass das Unternehmen nicht in der Lage ist, Anlagen und andere Vermögenswerte zu realisieren, um seinen finanziellen Verpflichtungen bei Fälligkeit nachzukommen. Das grundsätzliche Risiko von Marktwertverlusten wird jedoch bereits in den Modulen Zins-, Spread- und Aktienrisiko berücksichtigt und quantifiziert. Die mangelnde Fungibilität wird im Spreadrisiko durch entsprechende Aufschläge berücksichtigt und quantifiziert. Eine zusätzliche Kapitalunterlegung ist nicht erforderlich.

Um dem Liquiditätsrisiko zu begegnen, wird die Liquidität von R+V zentral gesteuert. Im Rahmen der Mehrjahresplanung wird eine integrierte Simulation zur Bestands- und Erfolgsentwicklung im Kapitalanlagebereich sowie zur Entwicklung der Cashflows durchgeführt. Basis der Steuerung ist der prognostizierte Verlauf aller wesentlichen Zahlungsströme aus dem versicherungstechnischen Geschäft, den Kapitalanlagen und der allgemeinen Verwaltung.

Der „bei künftigen Prämien einkalkulierte erwartete Gewinn (EPIFP)“ zum Stichtag 31. Dezember 2017 beträgt 7.588 TEuro.

C.5 Operationelles Risiko

Das operationelle Risiko wird für die CA als wesentlich eingestuft.

Das operationelle Risiko bezeichnet das Risiko von Verlusten aufgrund von unzulänglichen oder fehlgeschlagenen internen Prozessen oder aus mitarbeiter- und systembedingten oder externen Vorfällen. Das operationelle Risiko umfasst auch Compliance- und Rechtsrisiken.

Für das operationelle Risiko werden Szenarien identifiziert. Zur Plausibilisierung der Szenarien sowie zur Früherkennung von möglichen negativen Entwicklungen wurden geeignete quantitative oder qualitative Indikatoren entwickelt und dem entsprechenden Szenario zugeordnet. Die Überprüfung der Szenarien findet jährlich statt.

C.6 Andere wesentliche Risiken

Länderrisiko

Das Länderrisiko umfasst die Gefahr, dass seitens einer ausländischen Regierung Restriktionen erlassen werden, die den Transfer von Finanzmitteln von Schuldern dieses Landes an ausländische Gläubiger untersagen. Für die CA ist dieses Risiko aufgrund von Investitionen außerhalb Deutschlands und auch aufgrund der Höhe der Investments als wesentlich einzustufen. Das Länderrisiko bezieht sich jedoch nicht auf eine Migration oder einen Ausfall des betreffenden Landes und der emittierten Verpflichtungen, da diese Risiken bereits im Kreditrisiko berücksichtigt werden.

Modellrisiko

Zur Risikomessung werden verschiedene Modelle eingesetzt. Durch den Einsatz dieser Modelle entsteht ein Risiko bezüglich der angemessenen Auswahl und Spezifikation (z.B. Unwägbarkeiten in der Parametrisierung). Aufgrund der Identifikation dieses Risikos in verschiedenen Modulen der Standardformel wird das Modellrisiko für die CA als wesentlich eingeschätzt.

Strategisches Risiko

Bei der CA wurde das strategische Risiko identifiziert. Um weiterhin wettbewerbsfähig zu bleiben, ist es für die Gesellschaft existenziell notwendig auf veränderte Rahmenbedingungen adäquat zu reagieren sowie ein aktives Kostenmanagement zu betreiben. Aus dem Risiko, dass eine bewusste Entscheidung für oder gegen ein Rückversicherungsprogramm und dessen Ausgestaltung auf Grundlage der Annahmen zum Zeitpunkt der Entscheidung ex post

zu einem unerwarteten Ergebnis führen kann, können gerade im Fall eines Katastrophenereignisses immense Schäden resultieren. Aus diesen Gründen wird die Wesentlichkeit des strategischen Risikos festgestellt.

Reputationsrisiko

Das Reputationsrisiko wird für die CA als wesentlich eingestuft, da es für die Gesellschaft existenziell notwendig ist, sich einen guten Ruf gegenüber Kunden, Mitarbeitern, Geschäftspartnern, Aktionären, Öffentlichkeit und Aufsicht zu bewahren und damit weiterhin wettbewerbsfähig zu bleiben. Vor dem Hintergrund des durch neue Medien veränderten Kommunikationsverhaltens und der dadurch erhöhten Verbreitungsgeschwindigkeit von schlechten Unternehmensnachrichten, hat dieses Risiko stark an Bedeutung gewonnen.

C.7 Sonstige Angaben

Nach derzeitiger Einschätzung liegen keine berichtspflichtigen sonstigen Informationen vor.

D Bewertung für Solvabilitätszwecke

Ziel ist das Aufstellen einer Bilanz mit Marktwerten oder marktkonsistent bewerteten Aktiva und Passiva (nachfolgend „Solvabilitätsübersicht“) im Sinne der Vorgaben von Solvency II (vergleiche §§ 74-88 VAG). In der Solvabilitätsübersicht sind Vermögenswerte und Verbindlichkeiten grundsätzlich mit ihrem beizulegenden Zeitwert (Fair Value) zu bewerten.

In Bezug auf die Bewertung der Vermögenswerte und Verbindlichkeiten gilt nach § 74 VAG:

- Der beizulegende Zeitwert entspricht für Vermögenswerte dem Betrag, zu dem die Vermögenswerte zwischen sachverständigen, vertragswilligen und voneinander unabhängigen Geschäftspartnern getauscht werden könnten.
- Der beizulegende Zeitwert entspricht für Verbindlichkeiten dem Betrag, zu dem die Verbindlichkeiten zwischen sachverständigen, vertragswilligen und voneinander unabhängigen Geschäftspartnern übertragen oder beglichen werden könnten. Eine Berichtigung der Bewertung, um die Bonität des Versicherungsunternehmens zu berücksichtigen, findet nicht statt.

Grundsätzlich besteht die Anforderung, verlässliche und beobachtbare Marktpreise anzusetzen, das heißt eine „mark to market“ Bewertung vorzunehmen. Ist dies nicht möglich, so werden konstruierte „Marktpreise“ unter Berücksichtigung aller vorhandenen Marktinformationen verwendet („mark to model“).

Für Vermögenswerte und Verbindlichkeiten, die weder zu den versicherungstechnischen Rückstellungen noch zu den einforderbaren Beträgen aus Rückversicherungsverträgen gehören, gilt weiterhin:

- Ansatz und Bewertung erfolgen nach International Financial Reporting Standards (IFRS), sofern Konformität zu § 74 VAG nachweisbar ist.
- Ist die Bewertung nach IFRS temporär beziehungsweise permanent nicht konsistent, so ist eine alternative, zu § 74 VAG konsistente Bewertungsmethode anzuwenden.

- Einzelne Vermögenswerte und Verbindlichkeiten sind separat zu bewerten.

Die Bewertung erfolgt unter der Annahme der Unternehmensfortführung, also jeweils mit dem Going-Concern-Ansatz.

Für die Ermittlung der beizulegenden Zeitwerte der genannten Vermögenswerte und Verbindlichkeiten ist seitens der Rechtsgrundlagen von Solvency II eine dreistufige Bewertungshierarchie vorgegeben. Level 1 sieht eine Bewertung von Vermögenswerten und Verbindlichkeiten zu Marktpreisen vor, die an aktiven Märkten für identische Vermögenswerte bzw. Verbindlichkeiten notiert sind. Sofern die Kriterien von Level 1 nicht erfüllt sind, erfolgt eine Bewertung zu Marktpreisen ähnlicher Vermögenswerte oder Verbindlichkeiten, die an aktiven Märkten notiert sind (Level 2). Hierbei sind Korrekturen für preisrelevante Unterschiede zwischen dem Bewertungs- und Vergleichsobjekt zu berücksichtigen. Fehlt es an Marktpreisen an aktiven Märkten, so sind in Level 3 der Bewertungshierarchie alternative Bewertungsmethoden heranzuziehen, um die beizulegenden Zeitwerte der Vermögenswerte und Verbindlichkeiten zu bestimmen.

Die versicherungstechnischen Rückstellungen werden ebenfalls gemäß Solvency II ökonomisch bewertet. Anstelle des Vorsichtsprinzips der deutschen handelsrechtlichen Rechnungslegung entspricht der angesetzte ökonomische Wert der versicherungstechnischen Rückstellungen dem aktuellen Betrag, der bei einer Übertragung der Versicherungsverpflichtungen von einem auf das andere Unternehmen gezahlt würde.

Die Unterschiede zwischen der Bilanz gemäß Handelsgesetzbuch (HGB) und der ökonomischen Solvabilitätsübersicht begründen sich im Wesentlichen durch ausweistechnische Unterschiede sowie durch abweichende Bewertungsmethoden. Beispiele für wesentliche Unterschiede sind hierbei stille Reserven oder Lasten bei der handelsrechtlichen Bewertung der Kapitalanlagen und die nach HGB vorsich-

tige Bewertung der versicherungstechnischen Rückstellungen, die Bewertung von Investmentfonds sowie der Ausweis von einforderbaren Beträgen aus Rückversicherungsverträgen.

Die nachfolgenden Abschnitte geben eine quantitative und qualitative Beschreibung der zugrundeliegenden Bewertungsmethoden sowie Ergebnisse der Solvabilitätsübersicht der CA einschließlich der wesentlichen Unterschiede zur deutschen handelsrechtlichen Bilanzierung zum Stichtag. Die HGB-Vergleichsspalte beinhaltet die HGB-Werte in der nach Solvency II-Vorgaben umgegliederten Bilanzstruktur.

D.1 Vermögenswerte

Latente Steueransprüche

Latente Steuern werden gemäß Solvency II für alle Vermögenswerte und Verbindlichkeiten berücksichtigt, bei denen der Wertansatz in der Steuerbilanz von dem in der Solvabilitätsübersicht abweicht. Aktive latente Steuern sind zu bilanzieren, wenn Aktivposten in der Solvabilitätsübersicht niedriger oder Passivposten höher anzusetzen sind als in der Steuerbilanz und sich diese Differenzen in der Zukunft mit steuerlicher Wirkung wieder ausgleichen (temporäre Differenzen). Entsprechend sind passive latente Steuern zu bilanzieren, wenn Aktivposten in der Solvabilitätsübersicht höher oder Passivposten niedriger anzusetzen sind als in der Steuerbilanz.

Das Konzept der Berechnung der latenten Steuern in der Solvabilitätsübersicht folgt dabei grundsätzlich den Regelungen der IFRS gemäß IAS 12.

Die CA geht bei der Berechnung der latenten Steuern in der Solvabilitätsübersicht zweistufig vor: Die latenten Steuern gemäß IFRS werden in geeigneter Weise in die Solvabilitätsübersicht übernommen und die Bewertungsunterschiede zwischen IFRS und Solvency II mit zusätzlichen latenten Steuern belegt. Die Bewertungsunterschiede werden mit dem individuellen Unternehmenssteuersatz der CA multipliziert, wobei steuerliche Spezialregelungen zur Anwendung kommen. Am Stichtag bereits beschlossene Steuersatzänderungen werden berücksichtigt.

Abhängig davon, ob sich für einen Wertunterschied latente Steueransprüche oder latente Steuerschulden ergeben, wird dieser dem Bilanzposten „latente Steueransprüche“ oder „latente Steuerschulden“ zugeordnet. Latente Steueransprüche werden maximal in Höhe der latenten Steuerschulden aktiviert, da Ansprüche bis zu dieser Höhe als werthaltig angesehen werden.

Für die Sicherstellung der Werthaltigkeit ist dabei der Zeitpunkt entscheidend, zu dem steuerliche Erträge und Aufwendungen anfallen: Um steuerliche Verlustvorträge nutzen zu können, müssen die Aufwendungen zeitlich grundsätzlich vor den Erträgen anfallen.

Die aktiven latenten Steuern der CA stammen insbesondere aus den folgenden drei Sondereffekten:

- Vorausbezahlten Steuern auf ordentliche Erträge in Spezialfonds
- Latente Steuern auf die Risikomarge
- Zweistufige Berechnung der latenten Steuern

Für alle drei Sondereffekte wurde das Vorliegen der benötigten zeitlichen Abfolge von Erträgen und Aufwendungen nachgewiesen. Im Rahmen der Prüfung der Solvabilitätsübersicht durch den Wirtschaftsprüfer wurde u.a. die Werthaltigkeitsanalyse aktiver latenter Steuern überprüft und als angemessen beurteilt.

Die CA ist seit 2012 ertragsteuerliche Organgesellschaft der DZ BANK AG. Da sich die ertragsteuerlichen Konsequenzen aufgrund abweichender handels- und steuerrechtlicher Bilanzierung beim Organtträger ergeben, werden die bei der CA zum 31. Dezember 2017 bestehenden Bewertungsunterschiede zwischen Handels- und Steuerbilanz bei der Bildung von latenten Steuern bei der DZ BANK AG berücksichtigt. Bei der CA erfolgt daher zum 31. Dezember 2017 kein Ausweis von latenten Steuern.

	Solvency II-Wert	HGB-Wert
	in TEuro	in TEuro
Geschäfts- oder Firmenwert	-	0
Abgegrenzte Abschlusskosten	-	0
Immaterielle Vermögenswerte	0	0
Latente Steueransprüche	19.148	0
Überschuss bei den Altersversorgungsleistungen	0	0
Immobilien, Sachanlagen und Vorräte für den Eigenbedarf	0	0
Summe	19.148	0

Anlagen (außer Vermögenswerte für index- und fondsgebundene Verträge)

Alle Kapitalanlagen außer Grundstücke und Gebäude sowie Beteiligungen zählen zu den finanziellen Vermögenswerten, die gemäß Solvency II zum Marktwert bewertet werden. Die Zuordnung der Anlagen zu den Kategorien nach Solvency II weicht ggf. von den Eingruppierungen nach HGB ab. Prinzipiell ist eine Deckungsgleichheit der Anlagen nach Solvency II und HGB gewährleistet.

Grundlegend werden Anlagen, die auf einem aktiven Markt gehandelt werden, entsprechend der zum Bilanzstichtag an den Finanzmärkten notierten Preise bewertet. Außerbörslich gehandelte Wertpapiere werden anhand der an den Finanzmärkten allgemein anerkannten Bewertungsmethoden ermittelt. Die im Rahmen der Solvabilitätsübersicht offengelegten beizulegenden Zeitwerte entsprechen weitgehend den Zeitwerten, die im Anhang des Geschäftsberichtes gemäß den Vorschriften § 54 ff. der Verordnung über die Rechnungslegung von Versicherungsunternehmen (RechVersV) veröffentlicht werden.

Grundlegende Unterschiede in der Darstellung der Anlagen nach den deutschen Rechnungslegungsvorschriften und den regulatorischen Anforderungen gemäß Solvency II bestehen im Hinblick auf die Bewertungsmethode und die geforderte Gliederung.

Die Grundlage für die Zugangs- und Folgebewertung von Anlagen nach den deutschen Rechnungslegungsvorschriften bilden die gesetzlichen Vorschriften gemäß § 253 HGB.

Diesen Vorschriften folgend werden Anlagen in Folgeperioden entsprechend zu fortgeführten Anschaffungskosten oder zu beizulegenden Werten bewertet, wobei die fortgeführten historischen Anschaffungskosten die jeweilige Obergrenze bei der Folgebewertung bilden. Die Erfassung von möglichen Wertminderungen entspricht den Vorschriften § 253 Abs. 3 und 4 HGB. Niedrigere Wertansätze aus der Vergangenheit werden auf die fortgeführten Anschaffungskosten beziehungsweise den niedrigeren beizulegenden Wert gemäß § 253 Abs. 5 HGB zugeschrieben, sofern die Gründe für vorgenommene Wertminderungen nicht mehr existieren.

Weiterführende Angaben zu den Anlagearten, deren Bewertungsmethoden sowie zu weiteren quantitativen und qualitativen Unterschieden zwischen den deutschen Rechnungslegungsvorschriften und den Anforderungen gemäß Solvency II werden nachfolgend gegeben:

Immobilien (außer zur Eigennutzung)

Diese Position beinhaltet fremdgenutzte Grundstücke und Gebäude, welche unter Solvency II zum Zeitwert gemäß IAS 40 bewertet werden. Hiernach werden die beizulegenden Zeitwerte der Immobilien mittels Vergleichswert-, Ertragswert- oder Sachwertverfahren sowie den Vereinbarungen der abgeschlossenen Verträge ermittelt. Die Wertermittlung erfolgt unter anderem unter Berücksichtigung aktueller Marktberichte, veröffentlichter Indizes sowie regionaler beziehungsweise überregionaler Vergleichspreise.

Unter HGB werden Grundstücke, grundstücksgleiche Rechte und Bauten einschließlich der Bauten auf fremden Grundstücken mit den um Abschreibungen geminderten Anschaffungs- oder Herstellungskosten unter Beachtung des Niederstwertprinzips bei einer dauernden Wertminderung bilanziert. Die planmäßigen Abschreibungen erfolgen linear. Zuschreibungen erfolgen gemäß § 253 Abs. 5 Satz 1 HGB, jedoch maximal auf die um planmäßige Abschreibungen verminderten Anschaffungs- und Herstellungskosten.

Anteile an verbundenen Unternehmen, einschließlich Beteiligungen

Die Bilanzposition „Anteile an verbundenen Unternehmen, einschließlich Beteiligungen“ umfasst alle Anteile an Unternehmen, die dazu bestimmt sind,

			Vermögenswerte	
--	--	--	----------------	--

dem eigenen Geschäftsbetrieb durch Herstellung einer dauernden Verbindung zu jenen Unternehmen zu dienen.

Zur Ermittlung der Zeitwerte der Beteiligungen der CA werden im Wesentlichen die folgenden Bewertungsverfahren eingesetzt. Die relative Gewichtung der eingesetzten Bewertungsverfahren wird jeweils in Klammern angegeben:

- Fortgeführte Anschaffungskosten (1,3 %)
- Ertragswert (98,7 %)

Anteile an verbundenen Unternehmen und Beteiligungen werden nach HGB zu Anschaffungskosten, bei voraussichtlich dauerhafter Wertminderung vermindert um Abschreibungen, bilanziert. Wenn die Gründe für eine in der Vergangenheit getätigte Abschreibung nicht mehr bestehen, werden gemäß § 253 Abs. 5 Satz 1 HGB Zuschreibungen auf den Zeitwert bis maximal zum Anschaffungswert vorgenommen.

Aktien – notiert

Unter dieser Position werden an einer öffentlichen Börse notierte Anteile am Kapital eines Unternehmens, zum Beispiel anteilsmäßiger Besitz eines Unternehmens ausgewiesen. Beteiligungen sind hiervon ausgeschlossen. Ansatz und Bewertung der Bilanzposition nach Solvency II erfolgen mit dem jeweiligen Börsenwert.

Für den Buchwert der HGB-Bilanz werden Aktien zu Anschaffungskosten, vermindert um Abschreibungen nach dem strengen Niederstwertprinzip bewertet, soweit sie nicht dem Anlagevermögen zugeordnet sind. Aktien, die gemäß § 341 b Abs. 2 Satz 1 HGB dem Anlagevermögen zugeordnet sind, werden gemäß Wahlrecht nach § 253 Abs. 3 Satz 6 HGB auf den Marktwert abgeschrieben.

Staats- und Unternehmensanleihen

Hierunter fallen durch öffentliche Stellen (Zentralstaaten / Bundesstaaten, supranationale staatliche Institutionen, Regionalregierungen oder Kommunalverwaltungen) sowie von Unternehmen ausgegebene Anleihen, Schuldscheinforderungen und Darlehen, Namensschuldverschreibungen sowie übrige Ausleihungen. Ansatz und Bewertung der Bilanzposition erfolgen nach Solvency II mit dem jeweiligen

Marktwert. Dieser ergibt sich für börsen-notierte Wertpapiere durch Börsenkurse oder Rücknahme-preise. Für Rententitel ohne regelmäßige Kursversorgung erfolgt die Ermittlung grundsätzlich anhand der Discounted Cashflow Methode.

Inhaberschuldverschreibungen und andere festverzinsliche Wertpapiere, die gemäß § 341 b Abs. 2 Satz 1 HGB dem Anlagevermögen zugeordnet sind, wurden mit dem fortgeführten Anschaffungswert angesetzt.

Bei Vorliegen einer dauerhaften Wertminderung gemäß § 253 Abs. 3 Satz 5 HGB mit dem niedrigeren Zeitwert angesetzt. Die Amortisation einer Differenz zwischen den fortgeführten Anschaffungskosten und dem Rückzahlungsbetrag erfolgte unter Anwendung der Effektivzinsmethode.

Wenn die Gründe für eine in der Vergangenheit getätigte Abschreibung im Anlage- und Umlaufvermögen nicht mehr bestehen, werden gem. § 253 Abs. 5 Satz 1 HGB Zuschreibungen auf den Zeitwert bis maximal zum fortgeführten Anschaffungswert vorgenommen.

Die übrigen Ausleihungen werden mit dem fortgeführten Anschaffungswert angesetzt, soweit nicht Einzelwertberechtigungen vorzunehmen sind. Die Amortisation einer Differenz zwischen den Anschaffungskosten und dem Rückzahlungsbetrag erfolgt unter Anwendung der Effektivzinsmethode.

Strukturierte Schuldtitel

Bei einem strukturierten Produkt wird ein derivatives Finanzinstrument (zum Beispiel eine Option) mit einem nichtderivativen Instrument (zum Beispiel eine Anleihe) kombiniert.

Nach Solvency II wird unter der Position „Strukturierte Schuldtitel“ der jeweilige Marktwert ausgewiesen, wobei keine Zerlegung dieser Schuldtitel erfolgt. Die Position „Strukturierte Schuldtitel“ wird im Wesentlichen mit einem Libor-Market-Modell bewertet.

Unter HGB werden bei R+V Finanzderivate und Strukturierte Schuldtitel in ihre einzelnen Bestandteile zerlegt. Die derivativen Bestandteile werden

mittels anerkannter finanzmathematischer Methoden bewertet.

Besicherte Wertpapiere

Unter dieser Bilanzposition werden alle Anleihen gegenüber Zweckgemeinschaften zusammengefasst, die Forderungen gegenüber Dritten bündeln, in verschiedene Qualitätsklassen tranchieren und als Zins und Tilgung an den Inhaber der Anleihe weiterleiten (sogenannte Asset Backed Securities, ABS).

Unter Solvency II werden die Marktwerte der ABS-Produkte nach der Discounted Cashflow Methode ermittelt; dabei werden überwiegend am Markt beobachtbare Werte herangezogen.

Da aktuell alle Besicherten Wertpapiere der CA dem Anlagevermögen zugeordnet sind, wird gemäß HGB als Wert dieser Bilanzposition der jeweilige Anschaffungswert, vermindert um in der Vergangenheit vorgenommene Abschreibungen, herangezogen.

Investmentfonds

Unter der Position „Investmentfonds“ (laut offizieller EIOPA-Übersetzung: „Organismen für gemeinsame Anlagen“) werden alle Investitionen bei Unternehmen, deren alleiniger Zweck in gemeinsamen Anlagen in übertragbare Wertpapiere und / oder andere Kapitalanlagen liegt, ausgewiesen. Investmentfonds umfassen unter anderem Aktienfonds, Rentenfonds, Mischfonds, Geldmarktfonds, Immobilienfonds, Infrastrukturfonds sowie Sonstige Fonds. Die CA hält Rentenfonds.

Als beizulegender Zeitwert für Anteile an Investmentfonds nach Solvency II werden Börsenkurse, Rücknahmepreise oder Nettoinventarwerte inkl. Fonds-Kasse zum Bilanzstichtag verwendet.

Sofern die Investmentanteile gemäß § 341 b Abs. 2 Satz 1 HGB dem Anlagevermögen zugeordnet sind, werden diese gemäß Wahlrecht nach § 253 Abs. 3 Satz 6 HGB auf den Marktwert abgeschrieben.

Derivate

Nach Solvency II werden unter der Bilanzposition „Derivate“ auf der Aktivseite die aktuell positiven Marktpreise aller Derivate zusammengefasst. Insbesondere die Zahlungsströme von Swaps werden unter Solvency II getrennt nach Mittelzuflüssen und -

abflüssen dargestellt. Die Derivate mit aktuell negativem Marktwert werden als Gegenposition auf der Passivseite dargestellt.

Derivative Finanzinstrumente werden am Bilanzstichtag mit ihrem beizulegenden Zeitwert bewertet. Hierzu wird bei börsengehandelten Finanzinstrumenten der Börsenwert herangezogen. Bei nicht börsengehandelten Finanzinstrumenten werden die Zeitwerte mittels anerkannter kapitalwertorientierter Verfahren ermittelt, in die im Wesentlichen am Markt beobachtbare, laufzeitadäquate Zinssätze, Bonitäts- und Liquiditätszuschläge als Bewertungsparameter einfließen. Anderenfalls werden sonstige anerkannte Bewertungsverfahren zugrunde gelegt.

Zins-Swaps werden anhand der Discounted Cashflow Methode berechnet, der Bewertungsparameter ist hier die Geldmarkt-/Swapzinsstrukturkurve sowie gegebenenfalls Devisenkassakurse.

Vorkäufe werden auf Valuta berechnet, Bewertungsparameter sind Swap- und Geldmarktkurven. Aktien-/Indexbezogene Optionen werden mit dem Local-Volatility-Modell mit konstantem Forward Skew mittels Monte-Carlo-Simulation bewertet, die Bewertungsparameter sind Aktien- beziehungsweise Indexkurse, Implizite Volatilität, Euro-Einlagenzinssätze. Devisentermingeschäfte werden mit dem Delta von Termin- und Kassakurs per Valuta bewertet.

Im Unterschied zu den bilanziellen Richtlinien von Solvency II ist eine gesonderte Bilanzierung von Derivaten mit positiven Marktwerten im Rahmen der handelsrechtlichen Rechnungslegung nicht vorgesehen.

	Solvency II-Wert	HGB-Wert
	in TEuro	in TEuro
Immobilien (außer zur Eigennutzung)	7.419	4.021
Anteile an verbundenen Unternehmen, einschließlich Beteiligungen	2.182	1.241
Aktien	338	130
davon Aktien - notiert	338	130
davon Aktien - nicht notiert	0	0
Anleihen	210.930	185.785
davon Staatsanleihen	53.529	45.050
davon Unternehmensanleihen	146.725	132.038
davon Strukturierte Schuldtitel	8.753	6.796
davon Besicherte Wertpapiere	1.923	1.901
Investmentfonds	61.136	54.725
Derivate	780	0
Einlagen außer Zahlungsmitteläquivalenten	0	0
Sonstige Anlagen	0	0
Summe	282.785	245.902

Einforderbare Beträge aus Rückversicherungsverträgen

Diese Position entspricht dem Anteil der Rückversicherer am Besten Schätzwert der versicherungstechnischen Rückstellungen und ist eng mit der Modellierung der versicherungstechnischen Rückstellungen verknüpft. Eine detaillierte Beschreibung dieser Bilanzposition folgt in der Solvabilitätsübersicht zusammen mit dem Vergleich der Bilanzierung gemäß HGB in Abschnitt D.2.3.

Forderungen gegenüber Versicherungen und Vermittlern

Entsprechend dem IFRS-/HGB-Ansatz erfolgt die Bewertung mit dem Nennwert abzüglich erforderlicher Wertberichtigungen. Der Wert aus der Solvabilitätsübersicht entspricht dem IFRS-Ansatz.

Quantitative oder qualitative Unterschiede zur deutschen handelsrechtlichen Rechnungslegung bestehen nicht.

Forderungen gegenüber Rückversicherern

Entsprechend dem IFRS-/HGB-Ansatz erfolgt die Bewertung mit dem Nennwert abzüglich erforderlicher Wertberichtigungen. Der Wert aus der Solvabilitätsübersicht entspricht dem IFRS-Ansatz.

Quantitative oder qualitative Unterschiede zur deutschen handelsrechtlichen Rechnungslegung bestehen nicht.

Forderungen (Handel, nicht Versicherung)

Ansatz und Bewertung erfolgen bei dieser Position grundsätzlich nach den Regelungen der IFRS.

Abweichend zu IFRS sowie HGB werden in dieser Position die sonstigen Forderungen aus abgegrenzten Mieten und Zinsen nicht gezeigt. Unter Solvency II sind diese in den Marktwerten der Kapitalanlagen enthalten und können dort nicht separiert werden.

Weiterhin resultiert der Unterschied zur HGB-Bilanz aus der Bilanzierung von Forderungen im Zusammenhang mit Rentenzahlungsverpflichtungen. Nach IFRS (IAS 19) wird unter Solvency II auf der Aktivseite der Erstattungsanspruch aus Rentenzahlungsverpflichtungen ausgewiesen. Dieser umfasst Rückdeckungsversicherungen und Forderungen gegenüber der Unterstützungskasse GmbH.

Im Vergleich dazu werden unter HGB auf der Aktivseite lediglich Rückdeckungsversicherungen ausgewiesen.

Zahlungsmittel und Zahlungsmitteläquivalente

Ansatz und Bewertung erfolgen bei dieser Position nach den Regelungen der IFRS, das heißt, es werden sogenannte Zahlungsmittel und Zahlungsmitteläquivalente im Sinne der in IAS 7 für die Zahlungsstrom-Rechnung gegebenen Definition erfasst und die Bewertung erfolgt zum Nennwert. Grundsätzlich werden unter diesem Posten Bank- und Kassenguthaben ausgewiesen.

Quantitative oder qualitative Unterschiede zur deutschen handelsrechtlichen Rechnungslegung bestehen nicht.

Sonstige nicht an anderer Stelle ausgewiesene Vermögenswerte

Unter dieser Position werden alle sonstigen nicht an anderer Stelle ausgewiesenen Vermögenswerte bilanziert. Ansatz und Bewertung erfolgen entsprechend dem IFRS-/HGB-Wert.

Quantitative oder qualitative Unterschiede zur deutschen handelsrechtlichen Rechnungslegung bestehen nicht.

	Solvency II-Wert	HGB-Wert
	in TEuro	in TEuro
Einforderbare Beträge aus Rückversicherungsverträgen von:	12.167	39.374
Nichtlebensversicherungen und n.A.d. Nichtlebensversicherung betriebenen KV	12.167	39.293
davon Nichtlebensversicherungen	12.294	39.209
davon n.A.d. Nichtlebensversicherungen betriebene KV	-127	84
Lebensversicherungen und n.A.d. LV betriebenen KV	0	82
davon Lebensversicherungen	0	82
Forderungen gegenüber Versicherungen und Vermittlern	2.287	2.287
Forderungen gegenüber Rückversicherern	11.176	11.176
Forderungen (Handel, nicht Versicherung)	1.709	4.441
Zahlungsmittel und Zahlungsmitteläquivalente	11.413	11.413
Sonstige nicht an anderer Stelle ausgewiesene Vermögenswerte	2.831	2.831
Summe	41.583	71.522

D.2 Versicherungstechnische Rückstellungen

Für das Versicherungsgeschäft der CA ergeben sich in der Segmentierung nach Solvency II die folgenden Geschäftsbereiche:

Versicherungstechnische Rückstellungen - Nichtlebensversicherung (außer Krankenversicherung):

- Kraftfahrzeughaftpflichtversicherung
- Sonstige Kraftfahrtversicherung
- See-, Luftfahrt- und Transportversicherung
- Feuer- und andere Sachversicherungen
- Allgemeine Haftpflichtversicherung
- Rechtsschutzversicherung
- Verschiedene finanzielle Verluste

Versicherungstechnische Rückstellungen - Krankenversicherung nAd Nichtlebensversicherung

- Einkommensersatzversicherung

Versicherungstechnische Rückstellungen - Krankenversicherung nAd Lebensversicherung

- Renten aus Nichtlebensversicherungsverträgen, die mit Verpflichtungen der Krankenversicherung in Zusammenhang stehen

Versicherungstechnische Rückstellungen - Lebensversicherung

- Renten aus Nichtlebensversicherungsverträgen, die mit Verpflichtungen außerhalb der Krankenversicherung in Zusammenhang stehen

Die Geschäftsbereiche Einkommensersatzversicherung und Renten aus Nichtlebensversicherungsverträgen, die mit Verpflichtungen der Krankenversicherung in Zusammenhang stehen, umfassen die Unfallversicherung.

Die sonstigen Renten (Renten aus der Allgemeine Haftpflichtversicherung und Kraftfahrzeughaftpflichtversicherung) werden dem Lebensversicherungsgeschäft zugeordnet.

Das in Rückdeckung übernommene Versicherungsgeschäft wird nicht mehr aktiv betrieben, sodass nur

noch ein geringer Bestand an Rückversicherungsverpflichtungen in den Geschäftsbereichen Proportionale Kraftfahrzeughaftpflichtversicherung und Nichtproportionale Unfallrückversicherung existiert. Aus Materialitätsgründen wird die Modellierung des übernommenen Geschäfts unter Solvency II im folgenden Kapitel nicht beschrieben.

Die CA betreibt kein Auslandsgeschäft.

In der Solvabilitätsübersicht werden für sämtliche Versicherungsverpflichtungen gegenüber Versicherungsnehmern und Anspruchsberechtigten versicherungstechnische Rückstellungen gebildet. Diese werden auf vorsichtige, verlässliche und objektive Art und Weise berechnet (§ 75 Abs. 1 VAG).

Der Wert der versicherungstechnischen Rückstellungen entspricht dem aktuellen Betrag, den Versicherungsunternehmen zahlen müssten, wenn sie ihre Versicherungsverpflichtungen unverzüglich auf ein anderes Versicherungsunternehmen übertragen würden (§ 75 Abs. 2 VAG). Die Berechnung der versicherungstechnischen Rückstellungen erfolgt unter Berücksichtigung der von den Finanzmärkten bereitgestellten Informationen sowie allgemein verfügbarer Daten über versicherungstechnische Risiken und hat mit diesen konsistent zu sein (Marktkonsistenz). Die versicherungstechnischen Rückstellungen ergeben sich aus der Summe des Besten Schätzwerts und der Risikomarge.

Bei der Bewertung der versicherungstechnischen Rückstellungen werden weder Übergangsmaßnahmen (nach §§ 351-352 VAG), noch die Volatilitätsanpassung (nach § 82 VAG) angewendet.

VERSICHERUNGSTECHNISCHE RÜCKSTELLUNGEN

Solvency II-Wert

	Bester Schätzwert in TEuro	Risikomarge in TEuro	Summe in TEuro
Nichtlebensversicherung (außer Krankenversicherung)	112.364	8.983	121.347
Krankenversicherung (nAd Nichtlebensversicherung)	5.317	542	5.859
Lebensversicherung	736	18	755
Krankenversicherung (nAd Lebensversicherung)	1.009	46	1.054
Summe	119.426	9.589	129.015

Bester Schätzwert

Der beste Schätzwert ist Teil der versicherungstechnischen Rückstellung und ein wahrscheinlichkeitsgewichteter, diskontierter Durchschnitt aller zukünftigen Ein- und Auszahlungsströme. Die Abzinsung der Zahlungen erfolgt mit den laufzeitabhängigen Zinssätzen der von der Aufsicht vorgegebenen risikofreien Zinsstrukturkurve unter Berücksichtigung der tatsächlichen Zahlungszeitpunkte.

Bei der Projektion der künftigen Zahlungsströme werden alle ein- und ausgehenden Zahlungsströme berücksichtigt, die zur Abrechnung der Versicherungsverbindlichkeiten während ihrer Laufzeit benötigt werden (§ 77 Abs. 3 VAG): Prämienzahlungen

und damit im Zusammenhang stehende Zahlungsströme, sämtliche Zahlungen an Versicherungsnehmer und Anspruchsberechtigte (gegebenenfalls einschließlich künftiger Überschussbeteiligungen, unabhängig davon, ob sie vertraglich garantiert werden oder nicht) sowie sämtliche bei der Bedienung der Versicherungsverpflichtungen anfallenden Aufwendungen.

Bester Schätzwert der Nichtlebensversicherung (außer Krankenversicherung)

Der beste Schätzwert bestimmt zum größeren Teil den Wert der versicherungstechnischen Rückstellungen Nichtlebensversicherung und setzt sich aus zwei Komponenten zusammen:

- Schadenrückstellungen
- Prämienrückstellungen

Die Schadenrückstellungen sind die Rückstellungen für bereits eingetretene Versicherungsfälle.

Unter den Prämienrückstellungen wird eine Rückstellung für noch nicht eingetretene Schäden und Kosten abzüglich korrespondierender Prämien aus bereits eingegangenen Versicherungsverpflichtungen verstanden.

Die aktuarielle Bewertung der Schadenrückstellungen erfolgt standardmäßig mit Hilfe von marktüblichen schadenversicherungsmathematischen Methoden. Die Schadenrückstellungen werden auf homogenen Risikogruppen ermittelt, die eine gleichartige Schadenabwicklung aufweisen. Die Klassifizierung der homogenen Risikogruppen orientiert sich auch an den Geschäftsbereichen der CA.

Die Prämienrückstellungen ergeben sich aus der Summe der erwarteten zukünftigen ausgehenden Kosten und Schadenzahlungen aus dem Bestandsgeschäft abzüglich der erwarteten gebuchten eingehenden Prämie, das heißt die zum Bilanzstichtag erwartete Prämie bis zum jeweiligen Ablauf des zum Stichtag haftbaren Geschäfts. Die Prämienrückstellungen werden für die gleichen homogenen Risikogruppen ermittelt wie die Schadenrückstellungen, um eine in sich konsistente Ermittlung der Besten Schätzwerte sicherzustellen.

Für die CA ergeben sich für die relevanten Geschäftsbereiche die in der nachfolgenden Tabelle dargestellten Solvency II-Ergebnisse.

VT. RÜCKSTELLUNGEN -NICHTLEBENSVERSICHERUNG (AUßER KV)

Solvency II-Wert

	Schadenrückstellung	Prämienrückstellung	Risikomarge	Summe
	in TEuro	in TEuro	in TEuro	in TEuro
Kraftfahrzeughaftpflichtversicherung	48.622	-1.870	5.162	51.914
Sonstige Kraftfahrtversicherung	5.067	-1.301	478	4.244
See-, Luftfahrt- und Transportversicherung	650	39	21	710
Feuer- und andere Sachversicherung	44.554	10.795	2.838	58.187
Allgemeine Haftpflichtversicherung	7.159	-1.976	467	5.650
Rechtsschutzversicherung	164	123	3	290
Verschiedene finanzielle Verluste	295	0	13	308
Nichtproportionale Unfallrückversicherung	44	0	1	45
Summe	106.555	5.810	8.983	121.348

Die Rückstellungen sind anteilmäßig durch die Geschäftsbereiche Kraftfahrzeughaftpflichtversicherung und Feuer- und andere Sachversicherungen dominiert.

Beste Schätzwert der Krankenversicherung nAd Nichtlebensversicherung

Zur Bewertung des Besten Schätzwertes der Krankenversicherung nAd Nichtlebensversicherung werden die gleichen Methoden wie bei den Besten

Schätzwerten der Nichtlebensversicherung (außer Krankenversicherung) verwendet. Für die CA ist im Bereich Krankenversicherung nAd Nichtlebensversicherung nur der Geschäftsbereich Einkommenerersatzversicherung für das Unfallversicherungsgeschäft relevant:

			Versicherungstechnische Rückstellungen	
--	--	--	--	--

VT. RÜCKSTELLUNGEN -KRANKENVERSICHERUNG (NAD NICHTLEBENSVERSICHERUNG)

Solvency II-Wert

	Schadenrück- stellung in TEuro	Prämienrück- stellung in TEuro	Risikomarge in TEuro	Summe in TEuro
Einkommensersatzversicherung	5.307	9	542	5.859
Summe	5.307	9	542	5.859

Grad der Unsicherheit der Schätzung (Nichtlebensversicherung und Krankenversicherung nAd Nichtlebensversicherung)

Der Grad der Unsicherheit der Schadenrückstellungen in Bezug auf negative Abweichungen vom Erwartungswert (und somit höheren Schadenrückstellungen) wird getrieben durch spätere Nachmeldungen von Schäden und Nachreservierungen von bereits bekannten Schäden. Im Bereich der Prämienrückstellungen ergibt sich die Unsicherheit insbesondere aufgrund von zukünftigen Groß- oder Naturkatastrophenschäden.

Die CA überwacht diese Unsicherheiten, in dem sie die Angemessenheit der verwendeten Modelle und Annahmen laufend überprüft und durch Backtesting sowie Überleitungsrechnung („Variation Analysis“) die Ursachen für die etwaigen Abweichungen untersucht. Ferner werden die Unsicherheiten quantifiziert, in dem die Schwankungsbreite (Standardabweichung) der Besten Schätzwerte pro Sparte ermittelt wird.

Vergleich zur HGB-Bilanzierung (Nichtlebensversicherung und Krankenversicherung nAd Nichtlebensversicherung)

Die HGB-Positionen „Rückstellungen für noch nicht abgewickelte Versicherungsfälle“ und „Rückstellungen für die Verkehrsofferhilfe/Solidarhilfe“ werden in der Regel auf Einzelschadenbasis gestellt und

nicht diskontiert. Die Stellung der Reserve erfolgt nach dem Vorsichtsprinzip.

Im Vergleich dazu werden die ökonomischen Schadenrückstellungen auf homogenen Risikogruppen ermittelt. Die Berechnung erfolgt auf Basis schadenversicherungsmathematischer Bewertungsmodelle. Es wird eine beste Schätzung erstellt, welche keine Zuschläge auf Grund von Vorsichtsüberlegungen enthält. Die Abweichung zwischen den beiden HGB-Positionen und der ökonomischen Schadenrückstellung ist durch die unterschiedlichen Bewertungsansätze und die Diskontierung begründet.

Die Position „Prämienrückstellungen“ wird nur in der Solvenzbilanz angesetzt. In der HGB-Bilanz existieren folgende vergleichbare Positionen: „Rückstellungen für Beitragsüberträge“, „Rückstellung für erfolgsunabhängige Beitragsrückerstattung“, die „Stornorückstellung“, die „Drohverlustrückstellung“ sowie die „Deckungsrückstellung“.

In der HGB-Bilanz ist die Position „Risikomarge“, anders als in der Solvenzbilanz, nicht vorgesehen. Es gibt keine HGB-Bilanzposition, die einen ähnlichen Charakter wie die Risikomarge aufweist.

„Schwankungsrückstellungen“ und „Rückstellung für Pharmarisiken“ werden unter Solvency II als Eigenmittel angesetzt. Unter HGB werden diese als versicherungstechnische Rückstellung ausgewiesen.

VERGLEICH HGB ZU SOLVENCY II - NICHTLEBENSVERSICHERUNG (AUßER KV) UND KV NAD NICHTLEBENSVERSICHERUNG

	HGB-Wert	Solvency II-Wert
	in TEuro	in TEuro
Vt. Rückstellungen - Nichtlebensversicherung (außer Krankenversicherung)	247.133	121.347
Schadenrückstellungen		106.555
Rückstellung für nicht abgewickelte Versicherungsfälle	187.535	
Rückstellungen für die Verkehrsoferhilfe / Solidarhilfe	122	
Prämienrückstellungen		5.810
Rückstellungen für Beitragsüberträge	15.656	
Rückstellung für erfolgsunabhängige Beitragsrückerstattung	126	
Stornorückstellung	848	
Rückstellung für unverbrauchte Kfz-Beiträge	0	
Drohverlustrückstellung	1.060	
Risikomarge		8.983
Schwankungsrückstellung	41.777	
Rückstellung für Pharmarisiken	9	
Vt. Rückstellungen – Krankenversicherung (nAd Nichtlebensversicherung)	6.770	5.859
Schadenrückstellungen		5.307
Rückstellung für nicht abgewickelte Versicherungsfälle	6.018	
Prämienrückstellungen		9
Rückstellungen für Beitragsüberträge	722	
Stornorückstellung	24	
Drohverlustrückstellung	0	
Deckungsrückstellung	6	
Risikomarge		542
Schwankungsrückstellung	0	

Im Detail ergibt sich für die einzelnen Geschäftsbereiche:

VERGLEICH HGB ZU SOLVENCY II JE GESCHÄFTSBEREICH - NICHTLEBENSVERSICHERUNG (AUßER KV) UND KV NAD NICHTLEBENSVERSICHERUNG

	HGB-Wert	Solvency II-Wert
	in TEuro	in TEuro
Vt. Rückstellungen - Nichtlebensversicherung (außer Krankenversicherung)	247.133	121.347
Kraftfahrzeughaftpflichtversicherung	67.770	51.914
Sonstige Kraftfahrtversicherung	10.069	4.244
See-, Luftfahrt- und Transportversicherung	7.540	710
Feuer- und andere Sachversicherung	134.386	58.187
Allgemeine Haftpflichtversicherung	26.782	5.650
Rechtsschutzversicherung	264	290
Verschiedene finanzielle Verluste	293	308
Nichtproportionale Unfallrückversicherung	29	45
Vt. Rückstellungen - Krankenversicherung (nAd Nichtlebensversicherung)	6.770	5.859
Einkommensersatzversicherung	6.770	5.859

Bester Schätzwert der Lebensversicherung und Krankenversicherung nAd Lebensversicherung

Die Projektion der garantierten Leistungen und Kostenaufwendungen erfolgte auf einzelvertraglicher Basis.

Neben den Produkt- und Bestandsdaten zu Beginn der Projektion gingen Annahmen zur Entwicklung der Bestände über die Projektionsphase ein, insbesondere die Sterblichkeiten. Da für die kleinen Bestände eine Quantifizierung der Abweichungen zwischen Sterblichkeiten 1. und 2. Ordnung nicht opportun erscheint, werden erstere - auf branchenweit

erhobenen Daten der Deutschen Aktuarvereinigung (DAV) basierend (derzeit Sterbetafel DAV 2006 HUR) - als Schätzer herangezogen.

Die Kosten werden durch einen Verwaltungskostenzuschlag von 2 % der laufenden Renten pauschal berücksichtigt.

Die resultierenden jährlichen Zahlungsströme werden mit den sich aus der von der EIOPA veröffentlichten Zinskurve zum jeweiligen Stichtag ergebenden Werten diskontiert.

VT. RÜCKSTELLUNGEN - LEBENSVERSICHERUNG

Solvency II-Wert

	Bester Schätzwert in TEuro	Risikomarge in TEuro	Summe in TEuro
Renten aus Nichtlebensversicherungsverträgen, die mit Verpflichtungen außerhalb der KV in Zusammenhang stehen	736	18	755
Summe	736	18	755

Die Rückstellungen Krankenversicherung nAd Lebensversicherung sind rein durch die Renten aus der Krankenversicherung nAd Lebensversicherung dominiert.

VT. RÜCKSTELLUNGEN - KRANKENVERSICHERUNG NAD LEBENSVERSICHERUNG

Solvency II-Wert

	Bester Schätzwert in TEuro	Risikomarge in TEuro	Summe in TEuro
Renten aus Nichtlebensversicherungsverträgen, die mit Krankenversicherungs-Verpflichtungen in Zusammenhang stehen	1.009	46	1.054
Summe	1.009	46	1.054

Die Rückstellungen Leben werden durch die Renten aus Nichtlebensversicherungsverträgen dominiert.

Vergleich zur HGB-Bilanzierung (Lebensversicherung und Krankenversicherung nAd Lebensversicherung)

Die Ermittlung der Rentendeckungs-Rückstellungen nach HGB erfolgt gemäß § 11 a Abs. 3 Nr. 2 VAG, § 341 f und § 341 g HGB und der entsprechend § 88 Abs. 3 VAG erlassenen Rechtsverordnung.

Der verwendete Rechnungszins entspricht hier dem zum Zeitpunkt der Rentenbewilligung geltenden Höchstrechnungszins entsprechend § 2 DeckRV und wird für die Dauer der Rentenzahlung als konstant angenommen. Eine Zinsstrukturkurve wie bei der Solvency II-Methodik wird nicht verwendet.

Durch einen Verwaltungskostenzuschlag von jährlich 2 % der Renten werden die Kosten in beiden Fällen (HGB und Solvency II) angemessen berücksichtigt.

Für beide Berechnungen werden die Sterblichkeiten 1. Ordnung herangezogen (aktuell die Sterbetafel DAV 2006 HUR). Es existieren keine Erkenntnisse hinsichtlich der Unangemessenheit dieser Rechnungsgrundlage. Auf die in der Solvency II-Methodik mögliche Verwendung der Sterblichkeiten 2.

Ordnung wird verzichtet, da für die kleinen Bestände eine Quantifizierung der Abweichungen zur Sterbetafel nicht mit genügender Sicherheit vorgenommen werden kann.

VERGLEICH HGB ZU SOLVENCY II - KRANKENVERSICHERUNG NAD LEBENSVERSICHERUNG UND LEBENSVERSICHERUNG

	HGB-Wert	Solvency II-Wert
	in TEuro	in TEuro
Krankenversicherung (nAd Lebensversicherung)	1.011	1.054
Bester Schätzwert Renten		1.009
Rückstellung für noch nicht abgewickelte Versicherungsfälle	1.011	
Risikomarge		46
Lebensversicherung	977	755
Bester Schätzwert Renten		736
Rückstellung für noch nicht abgewickelte Versicherungsfälle	977	
Risikomarge		18

Im Detail ergibt sich für die einzelnen Geschäftsbereiche der Lebensversicherung und Krankenversicherung nAd Lebensversicherung:

VERGLEICH HGB ZU SOLVENCY II JE GESCHÄFTSBEREICH - KRANKENVERSICHERUNG NAD LEBENSVERSICHERUNG UND LEBENSVERSICHERUNG

	HGB-Wert	Solvency II-Wert
	in TEuro	in TEuro
Vt. Rückstellungen – Krankenversicherung (nAd Lebensversicherung)	1.011	1.054
Renten aus Nichtlebensversicherungsverträgen, die mit Krankenversicherungs-Verpflichtungen in Zusammenhang stehen	1.011	1.054
Vt. Rückstellungen - Lebensversicherung	977	755
Renten aus Nichtlebensversicherungsverträgen, die mit Verpflichtungen außerhalb der KV in Zusammenhang stehen	977	755

Risikomarge

Die Risikomarge stellt sicher, dass der Wert der versicherungstechnischen Rückstellungen dem Betrag entspricht, den Versicherungs- und Rückversicherungsunternehmen bei Bestandsübernahme erwartungsgemäß benötigen, um die Versicherungs- und Rückversicherungsverpflichtungen zu erfüllen.

Für die Ermittlung der Risikomarge wird ein Betrag an anrechnungsfähigen Eigenmitteln berechnet, der der Solvenzkapitalanforderung entspricht, die für die Bedeckung der Versicherungs- und Rückversicherungsverpflichtungen während ihrer Laufzeit erforderlich ist. Zur Berücksichtigung der Kapitalbereitstellungskosten wird der ermittelte Kapitalbetrag mit einem Kapitalkostensatz verzinst.

Es wird die Vereinfachungsmethode 1 (gemäß Leitlinie 62 EIOPA BoS 14/166) verwendet, der die Annahme zugrunde liegt, dass sich die zukünftigen SCR proportional zu den besten Schätzwerten entwickeln. Die für die Risikomarge relevanten Teile des SCR werden separat fortgeschrieben. Die Proportionalitätsfaktoren entsprechen dabei den Verhältnissen der zukünftigen besten Schätzwerte zu den gegenwärtigen besten Schätzwerten.

Die Zeitreihe der zukünftigen SCR wird mit dem laufzeitabhängigen, risikofreien Zinssatz diskontiert und zum Barwert summiert. Nach dem Kapitalkostenansatz wird der Barwert mit dem regulatorisch vorgegebenen Kapitalkostensatz von 6 % multipliziert.

Die Höhen der Risikomargen der Geschäftsbereiche der CA sind in den Abschnitten zu den „Besten Schätzwerten“ dargestellt.

Einforderbare Beträge aus Rückversicherungsverträgen

In der Solvabilitätsübersicht wird unter der Position „Einforderbare Beträge aus Rückversicherungsverträgen“ die Summe der Besten Schätzwerte der Prämien- und Schadenrückstellungen, die aus zedierten Rückversicherungsverträgen resultieren, ausgewiesen.

Bester Schätzwert der Einforderbaren Beträge aus Rückversicherungsverträgen

Die Modellierung der Einforderbaren Beträge aus Rückversicherungsverträgen erfolgt auf Basis einer Zahlungsstrom-Projektion mittels aktuarieller Verfahren, getrennt nach dem Anteil der Prämien- und Schadenrückstellung. Das Verfahren zur Berechnung dieser Rückstellungen folgt den Vorgaben der Standardformel (§ 86 VAG) an die Berechnung von Rückversicherungsabgaben. Insbesondere wird auf

Grundlage des Abrechnungsturnus für Rückversicherungsverträge die zeitliche Differenz zwischen dem Erhalt der Beträge und den Auszahlungen an die Anspruchsteller berücksichtigt (§ 86 (2) VAG), sowie mittels Bonitätseinschätzungen eine Anpassung der Zahlungsströme um den erwarteten Ausfall der jeweiligen Gegenparteien vorgenommen (§ 86 (3) VAG).

Nach denselben Grundsätzen wie für versicherungstechnische Rückstellungen des Bruttogeschäfts wird hierbei nur das sich zum Stichtag im Bestand befindliche Geschäft berücksichtigt. Die Vertragsgrenzen werden berücksichtigt.

Die Projektion der Zahlungsströme aus dem mittels Rückversicherung abgegebenen Geschäft setzt mangels geeigneter Datenbasis für diese Geschäftsart auf Daten für das selbstabgeschlossene Geschäft auf.

In der nachfolgenden Tabelle ist die Position „Einforderbare Beträge aus Rückversicherungsverträgen“ der Solvabilitätsübersicht per 31. Dezember 2017 dargestellt:

EINFORDERBARE BETRÄGE AUS RV			
Solvency II-Wert			
	Schadenrückstellung in TEuro	Prämienrückstellung in TEuro	Summe in TEuro
Nichtlebensversicherung (außer Krankenversicherung)			
Kraftfahrzeughaftpflichtversicherung	15.755	-1.450	14.305
Sonstige Kraftfahrtversicherung	1.286	-123	1.163
See-, Luftfahrt- und Transportversicherung	201	-195	6
Feuer- und andere Sachversicherung	3.979	-7.939	-3.960
Allgemeine Haftpflichtversicherung	1.745	-964	781
Summe	22.966	-10.671	12.295
Krankenversicherung (nAd Nichtlebensversicherung)			
Einkommensersatzversicherung	63	-191	-127
Summe	63	-191	-127

Derjenige Teil der Schadenrückstellungen, der aus anerkannten Rentenfällen im Bereich Kraftfahrzeughaftpflicht (Renten aus Nichtlebensversicherungsverträgen, die mit Verpflichtungen außerhalb der Krankenversicherung in Zusammenhang stehen) resultiert, wird aufgrund des geringen Volumens aus

Proportionalitätsgründen anhand der HGB-Deckungsrückstellung bewertet. Der Ausweis der Rückstellungen für anerkannte Rentenfälle unter Solvency II erfolgt zusammen mit dem Nichtlebensversicherungsgeschäft (außer KV). Die HGB-Ausweise werden entsprechend der Unterteilung in Geschäftsbereiche nach Solvency II vorgenommen.

Die sonstigen Abweichungen zwischen HGB- und Solvency II-Schadenrückstellungen sind durch die unterschiedlichen Bewertungsmethoden und die Diskontierung der Zahlungsströme begründet.

Negative Beste Schätzwerte der Prämienrückstellungen für das abgegebene Geschäft weisen darauf hin, dass die zukünftig zu leistenden Prämien die erwartete Entlastung durch die jeweiligen Gegenparteien übersteigen. Tendenziell sind Mittelabflüsse aus Rückversicherungsverträgen im Erwartungswert üblich.

Vergleich zur HGB-Bilanzierung

In der HGB-Bilanz werden die Anteile der Rückversicherer an den versicherungstechnischen Rückstellungen unter der Bezeichnung „Anteil für das in Rückdeckung gegebene Versicherungsgeschäft“ auf der Passiv-Seite der Bilanz gezeigt.

In der nachfolgenden Tabelle ist der Vergleich dieser HGB-Position zur Position „Einforderbare Beiträge aus Rückversicherungsverträge“ der Solvabilitätsübersicht per 31. Dezember 2017 gegenübergestellt:

VERGLEICH HGB ZU SOLVENCY II		
	HGB-Wert	Solvency II-Wert
	in TEuro	in TEuro
Nichtlebensversicherung (außer Krankenversicherung)	39.239	12.294
Schadenrückstellungen		22.965
Rückstellung für noch nicht abgewickelte Versicherungsfälle	39.605	
Rückstellungen für die Verkehrsofferhilfe / Solidarhilfe	30	
Prämienrückstellungen		-10.671
Rückstellungen für Beitragsüberträge	-403	
Rückstellung für erfolgsunabhängige Beitragsrückerstattung	6	
Rückstellung für unverbrauchte Kfz-Beiträge	0	
Krankenversicherung (nAd Nichtlebensversicherung)	84	63
Schadenrückstellungen		63
Rückstellung für noch nicht abgewickelte Versicherungsfälle	88	
Prämienrückstellungen		-191
Rückstellungen für Beitragsüberträge	-4	
Krankenversicherung (nAd Lebensversicherung)	0	0
Bester Schätzwert Renten		0
Rückstellung für noch nicht abgewickelte Versicherungsfälle	0	
Lebensversicherung	82	0
Bester Schätzwert Renten		0
Rückstellung für noch nicht abgewickelte Versicherungsfälle	82	

Im Detail ergibt sich für die einzelnen Geschäftsbereiche:

			Sonstige Verbindlichkeiten	
--	--	--	----------------------------	--

VERGLEICH HGB ZU SOLVENCY II JE GESCHÄFTSBEREICH

	HGB-Wert	Solvency II-Wert
	in TEuro	in TEuro
Nichtlebensversicherung (außer Krankenversicherung)	39.239	12.294
Kraftfahrzeughaftpflichtversicherung	22.158	14.305
Sonstige Kraftfahrtversicherung	1.664	1.163
See-, Luftfahrt- und Transportversicherung	1.378	6
Feuer- und andere Sachversicherung	7.275	-3.960
Allgemeine Haftpflichtversicherung	6.764	781
Krankenversicherung (nAd Nichtlebensversicherung)	84	-127
Einkommensersatzversicherung	84	-127
Lebensversicherung	82	0
Renten aus Nichtlebensversicherungsverträgen, die mit Krankenversicherungs-Verpflichtungen in Zusammenhang stehen	82	0

D.3 Sonstige Verbindlichkeiten

Andere Rückstellungen als versicherungstechnische Rückstellungen

Gemäß Solvency II ist der Bewertungsansatz nach IAS 37 ein begründetes Abbild der Prinzipien aus § 74 VAG für den Posten „Andere Rückstellungen als versicherungstechnische Rückstellungen“. Hierunter fallen unter anderem Rentenverpflichtungen und Rückstellungen für Verpflichtungen aus Erstattungsansprüchen.

Ansatz und Bewertung des Bilanzpostens erfolgt entsprechend dem IFRS-/HGB-Ansatz mit dem Erfüllungsbetrag.

Unterschiede zur deutschen handelsrechtlichen Rechnungslegung sind auf die unterschiedliche Bewertung der Rückstellungen für sonstige Rentenverpflichtungen zurückzuführen.

Rentenzahlungsverpflichtungen

Die Bilanzierung der Rentenzahlungsverpflichtungen nach Solvency II entspricht den Vorschriften der IFRS.

Die Bewertung der Rentenzahlungsverpflichtungen nach HGB erfolgt entsprechend den Vorschriften des § 253 Abs. 1 HGB inkl. Einmalbeiträgen aus Auslagerungen an Pensionsfonds aus früheren Geschäftsjahren (§ 246 Abs. 2 S. 2 HGB kommt nicht zur Anwendung).

Der Unterschied zur HGB-Bilanz resultiert aus den unterschiedlichen Bewertungsansätzen nach IFRS und HGB.

Latente Steuerschulden

Siehe hierzu die Erläuterungen unter D.1 Vermögenswerte.

Derivate

Siehe hierzu die Erläuterungen unter D.1 Vermögenswerte.

Finanzielle Verbindlichkeiten außer Verbindlichkeiten gegenüber Kreditinstituten

Entsprechend dem IFRS-/HGB-Ansatz erfolgt die Bewertung mit dem Erfüllungsbetrag. Der Wert aus der Solvabilitätsübersicht entspricht dem IFRS-Ansatz.

Quantitative oder qualitative Unterschiede zur deutschen handelsrechtlichen Rechnungslegung bestehen nicht.

Verbindlichkeiten gegenüber Versicherungen und Vermittlern

Entsprechend dem IFRS-/HGB-Ansatz erfolgt die Bewertung mit dem Erfüllungsbetrag. Der Wert aus der Solvabilitätsübersicht entspricht dem IFRS-Ansatz.

Quantitative oder qualitative Unterschiede zur deutschen handelsrechtlichen Rechnungslegung bestehen nicht.

Verbindlichkeiten gegenüber Rückversicherern

Entsprechend dem IFRS-/HGB-Ansatz erfolgt die Bewertung mit dem Erfüllungsbetrag. Der Wert aus

der Solvabilitätsübersicht entspricht dem IFRS-Ansatz.

Quantitative oder qualitative Unterschiede zur deutschen handelsrechtlichen Rechnungslegung bestehen nicht.

	Solvency II-Wert	HGB-Wert
	in TEuro	in TEuro
Eventualverbindlichkeiten	0	0
Andere Rückstellungen als versicherungstechnische Rückstellungen	2.096	2.089
Rentenzahlungsverpflichtungen	297	0
Depotverbindlichkeiten	0	0
Latente Steuerschulden	51.764	0
Derivate	93	0
Verbindlichkeiten gegenüber Kreditinstituten	0	0
Finanzielle Verbindlichkeiten außer Verbindlichkeiten gegenüber Kreditinstituten	7.932	7.932
Verbindlichkeiten gegenüber Versicherungen und Vermittlern	9.781	9.781
Verbindlichkeiten gegenüber Rückversicherern	0	0
Verbindlichkeiten (Handel, nicht Versicherung)	0	0
Nachrangige Verbindlichkeiten	0	0
Sonstige nicht an anderer Stelle ausgewiesene Verbindlichkeiten	0	0
Summe	71.963	19.802

D.4 Alternative Bewertungsmethoden

Die beizulegenden Zeitwerte unter Solvency II werden auf Basis einer dreistufigen Bewertungshierarchie ermittelt. Die Zuordnung gibt Auskunft darüber, welche der ausgewiesenen Zeitwerte über Transaktionen am Markt zustande gekommen sind und in welchem Umfang die Bewertung wegen fehlender Markttransaktionen auf alternativen Bewertungsmethoden beruht, welche auf Basis beobachtbarer marktabgeleiteter Inputfaktoren oder mittels Verwendung nicht beobachtbarer Inputfaktoren erfolgen. Die Zuordnung zu einer der drei Level hängt gemäß Art. 10 DVO von den im Rahmen der Bewertung verwendeten Inputfaktoren ab:

Level 1: Prinzipiell sind Vermögenswerte und Verbindlichkeiten anhand der Marktpreise zu bewerten,

die an aktiven Märkten für identische Vermögenswerte und Verbindlichkeiten notiert sind.

Level 2: Ist es nicht möglich, die an aktiven Märkten für identische Vermögenswerte oder Verbindlichkeiten notierten Marktpreise zu verwenden, so werden die Vermögenswerte und Verbindlichkeiten anhand der Marktpreise bewertet, die an aktiven Märkten für ähnliche Vermögenswerte und Verbindlichkeiten notiert sind, wobei den Unterschieden durch entsprechende Berichtigungen Rechnung getragen wird.

Level 3: Sind die Kriterien für einen aktiven Markt nicht erfüllt, sind alternative Bewertungsmethoden zu verwenden; diese stützen sich so wenig wie möglich auf unternehmensspezifische Inputfaktoren und weitestmöglich auf relevante Marktdaten, einschließlich folgender:

- (a) Preisnotierungen für identische oder ähnliche Vermögenswerte oder Verbindlichkeiten auf Märkten, die nicht aktiv sind;
- (b) andere Inputfaktoren als Marktpreisnotierungen, die für den Vermögenswert oder die Verbindlichkeit beobachtet werden können, einschließlich Zinssätzen und -kurven, die für gemeinhin notierte Spannen beobachtbar sind, impliziter Volatilitäten und Kredit-Spreads;
- (c) marktgestützte Inputfaktoren, die möglicherweise nicht direkt beobachtbar sind, aber auf beobachtbaren Marktdaten beruhen oder von diesen untermauert werden.

Die Bewertungstechnik muss mit einem oder mehreren der folgenden Ansätze in Einklang stehen:

- (a) dem marktbasieren Ansatz, bei dem Preise und andere maßgebliche Informationen genutzt werden, die durch Markttransaktionen entstehen, an denen identische oder ähnliche Vermögenswerte, Verbindlichkeiten oder Gruppen von Vermögenswerten und Verbindlichkeiten beteiligt sind;
- (b) dem einkommensbasierten Ansatz, bei dem künftige Beträge, wie Zahlungsströme oder Aufwendungen und Erträge, in einen einzigen aktuellen Betrag umgewandelt werden (z.B. Barwerttechniken, Optionspreismodelle und die Residualwertmethode);
- (c) dem kostenbasierten oder dem auf den aktuellen Wiederbeschaffungskosten basierenden Ansatz, der den Betrag widerspiegelt, der gegenwärtig erforderlich wäre, um die Dienstleistungskapazität eines Vermögenswerts zu ersetzen;

Diese Zuordnung gemäß Art. 10 DVO wird von R+V zu Bewertungszwecken mit der Zuordnung gemäß IFRS 13 identifiziert.

Gemäß Art. 11 bis 15 und Kap. III DVO sind hier von die folgenden Bilanzpositionen explizit ausgenommen, da gesonderte Bewertungsvorgaben vorliegen:

- Geschäfts- und Firmenwert
- Immaterielle Vermögenswerte
- Anteile an verbundenen Unternehmen, einschl. Beteiligungen, sofern nach der Angepassten Equity-Methode bewertet

- Versicherungstechnische Rückstellungen einschl. der einforderbaren Beiträge aus Rückversicherungsverträgen
- Eventualverbindlichkeiten
- Finanzielle Verbindlichkeiten
- Latente Steuern

Die alternativen Bewertungsmethoden folgen überwiegend dem einkommensbasierten Ansatz. Ausnahmen sind bestimmte festgelegte Beteiligungen, die anhand des Ertragswertverfahrens nach IFRS 13 und IDW S1 bewertet werden. Hierfür werden zukünftige Dividenden für in der Regel drei Jahre sowie für eine nachhaltige Phase geschätzt und nach deren Diskontierung ein Unternehmenswert ermittelt.

Folgende Sachverhalte bewirken bei R+V auf Einzeltitlebene immer eine eindeutige Zuordnung zu folgenden Level:

Level 1:

- Zum Stichtag unverändert übernommene Marktpreise von aktiven Märkten, unabhängig davon, wie niedrig am Bewertungsstichtag das Transaktionsvolumen an diesem Handelsplatz tatsächlich ist
- Kurse auf anderen Börsenplätzen als dem in SAP zugeordnetem „Stamm-Handelsplatz“

Level 2:

- Kursmitteilung eines an der Börse gelisteten Papiers direkt vom Emittenten (z.B. wegen geringer Emissionsgröße)
- Zuordnung zu fiktiven Handelsplätzen bei Preisserviceagenturen
- Kurs, der älter als 10 Tage ist
- Berichtigungen ausschließlich anhand Marktparametern wie Zinsstrukturkurve, Währung, Ratingklasse usw.

Level 3:

- Bewertung anhand des Ertragswertverfahrens IDW S1
- Verwendung des Net-Asset Values (NAV)
- Überwiegende Verwendung von Schätzungen wie Wahrscheinlichkeiten usw.
- Papiere, die sich in Liquidation befinden und wo keine aktuelle Kursermittlung mehr stattfindet
- Verwendung des Anschaffungswertes oder des Nominalwertes

Die nachfolgende Tabelle stellt die angewandten Bewertungshierarchien für die relevanten Bilanzpositionen der im Überblick dar.

SOLVENCY II-BEWERTUNGSHIERACHIE			
	Bewertungslevel		
	Notierte Marktpreise auf aktiven Märkten	Notierte Marktpreise ähnlicher Ver- mögenswerte und Ver- bindl.	nicht am Markt be- obachtbare Bewertungs- parameter
	Level 1	Level 2	Level 3
Aktiva			
Immobilien (außer zur Eigennutzung)			X
Anteile an verbundenen Unternehmen, einschließlich Beteiligungen		X	X
Aktien	X		
Anleihen			
davon Staatsanleihen	X	X	
davon Unternehmensanleihen	X	X	X
davon Strukturierte Schuldtitel	X	X	X
davon Besicherte Wertpapiere		X	X
Investmentfonds	X		
Derivate		X	
Sonstige Vermögenswerte		X	X
Passiva			
Rentenzahlungsverpflichtungen			X
Derivate		X	
Sonstige Verbindlichkeiten			X

In einem regelmäßigen Prozess wird sichergestellt, dass die verwendeten Modelle zur Bewertung der Level 3-Positionen den regulatorischen Anforderungen gemäß § 74 VAG genügen. Hierbei werden die Grundsätze der ordnungsmäßigen Buchführung hinsichtlich Willkürfreiheit und Stetigkeit berücksichtigt. Weiterhin werden die zugrundeliegenden Annahmen und Inputparameter dokumentiert und regelmäßig validiert. Sollten sich Veränderungen der Bewertungsbasis, zum Beispiel bei inaktiven Märkten oder bei der Anpassung von Parametern ergeben haben, die eine andere Zuordnung erforderlich machen, werden entsprechende Umgliederungen vorgenommen.

Neben den internen Validierungsmaßnahmen erfolgt ab dem Stichtag 31. Dezember 2017 gemäß § 35 (2) VAG eine regelmäßige Prüfung der Solvabilitätsübersicht und deren zugrundeliegenden Bewertungsansatz durch den Abschlussprüfer.

Im Folgenden werden sämtliche alternative Bewertungsmethoden erläutert, die im Berichtszeitraum für

die Bewertung der Vermögenswerte und Verbindlichkeiten Anwendung fanden:

Immobilien

Für Immobilien wird der Zeitwert anhand der zu erwartenden Mieteinnahmen, abzüglich der erwarteten Bewirtschaftungskosten, diskontiert auf den Stichtag, berechnet. Hierbei handelt es sich um eine kapitalwertorientierte Methode.

Immobilien (außer zur Eigennutzung) werden mittels eines normierten Bewertungsverfahrens auf Basis der Vorschriften der deutschen Wertermittlungsverordnung (WertV), der Wertermittlungsrichtlinien und des Baugesetzbuches ermittelt. Hiernach werden die Verkehrswerte der Immobilien zum Beispiel mittels Vergleichswert- oder Ertragswertverfahren ermittelt. Die Wertermittlung erfolgt unter anderem auf Basis aktueller Marktberichte, veröffentlichter Indizes sowie überregionaler Vergleichspreise. Wesentliche eingehende Bewertungsparameter sind dabei der nachhaltige Rohertrag sowie der

zur Diskontierung über die wirtschaftliche Restnutzungsdauer der Gebäude verwendete Zinssatz.

Anlagen im Bau werden mit den fortgeführten Anschaffungskosten bilanziert, da die Buchwerte hier die besten Näherungswerte der Zeitwerte darstellen.

Immobilien sind zu 100 % Level 3 zugeordnet

Anteile an verbundenen Unternehmen, einschließlich Beteiligungen

Für verbundene Unternehmen, bei denen es sich um ein Versicherungsunternehmen handelt, werden unter Solvency II die anteiligen Überschüsse der Aktiva über die Passiva der Solvabilitätsübersicht angesetzt (Angepasste Equity-Methode).

Die übrigen Beteiligungen in Stufe 3 werden mit Hilfe des Ertragswertverfahrens ermittelt. Hierfür werden zukünftige Dividenden für in der Regel drei Jahre sowie für eine nachhaltige Phase geschätzt und nach deren Diskontierung ein Unternehmenswert ermittelt.

Einige Immobilienbeteiligungen werden mit dem Net Asset-Value (Nettovermögenswert beziehungsweise NAV) bewertet. Das bedeutet, dass von den Vermögenswerten die Schulden abgezogen werden, der Zeitwert der Beteiligung ergibt sich anschließend aus der Beteiligungsquote am ermittelten Nettowert.

In einigen nicht wesentlichen Fällen, in denen der beizulegende Zeitwert auch unter Verwendung einer Bewertungstechnik, die nicht auf Marktdaten basiert, nicht ermittelt werden kann, werden Beteiligungen mit ihren Anschaffungskosten als angemessenem Näherungswert bewertet.

Anteile an verbundenen Unternehmen sind zu 51,4 % Level 2 und zu 48,6 % Level 3 zugeordnet.

Anleihen

Die relative Gewichtung der verwendeten Bewertungsmethoden erfolgt für die Hauptkategorie „Anleihen“.

Anleihen sind zu 57,5 % Level 1, zu 40,6 % Level 2 und zu 1,9 % Level 3 zugeordnet

Im Folgenden wird auf die einzelnen Unterkategorien näher eingegangen.

Unternehmensanleihen

Wenn durch den Kurslieferanten auf Preise schlechterer Qualität zurückgegriffen wurde oder es sich um Börsenpapiere handelt für die der Handel ausgesetzt ist, erfolgt eine Umgliederung von Level 2 in Level 3.

Strukturierte Schuldtitel

Strukturierte Produkte werden mittels anerkannter finanzmathematischer Methoden - insbesondere Barwertmethoden, Discounted Cashflow Methoden sowie dem Libor Market Modell - ermittelt. Eingehende Bewertungsparameter sind hierbei die Geldmarkt-/Swapzinsstrukturkurve, emittenten- und risikoklassenspezifische Credit-Spreads, Volatilitäten und Korrelationen für CMS-Swapsätze.

Sonstige Vermögenswerte / Sonstige Verbindlichkeiten

Unter den „Sonstigen Vermögenswerten“ sind verschiedene Bilanzpositionen zusammengefasst. Dies betrifft im Wesentlichen Forderungen (Handel, nicht Versicherung), Forderungen gegenüber Rückversicherern sowie Forderungen gegenüber Versicherungsnehmer und Versicherungsvermittler. Die Position „Sonstigen Verbindlichkeiten“ umfasst Verbindlichkeiten gegenüber Versicherungsnehmer und Versicherungsvermittler. Die zusammengefassten Bilanzpositionen der „Sonstigen Vermögenswerte“ und „Sonstigen Verbindlichkeiten“ werden in der Solvabilitätsübersicht gemäß IFRS grundsätzlich zu fortgeführten Anschaffungskosten beziehungsweise zum Restbuchwert oder zum Nominalwert angesetzt. Abweichungen zum IFRS-Wert begründen sich lediglich in ausweistechischen Unterschieden.

Rentenzahlungsverpflichtungen

Die Berechnung nach den Anforderungen des IAS 19 erfolgt durch externe Gutachten, wobei die Berechnungen auf den biometrischen Grundwerten der Heubeck-Tafeln beruhen. Der Diskontierungszinssatz ist gemäß IAS 19 auf Grundlage der Renditen bestimmt worden, die am Bilanzstichtag für erstrangige Industriefinanzierungen erzielt wurden.

D.5 Sonstige Angaben

Nach aktueller Einschätzung liegen keine berichtspflichtigen sonstigen Informationen vor.

				Eigenmittel
--	--	--	--	-------------

E Kapitalmanagement

E.1 Eigenmittel

Kapitalmanagementstrategie

Dem Zusammenspiel zwischen Kapital- und Risikomanagement kommt eine wichtige Funktion bei der Sicherstellung der Gesamtsolvabilität zu. Darüber hinaus erfordern die Volatilität der Soll- und Ist-Werte aufgrund der Verankerung des Marktwertprinzips in der Solvency II-Richtlinie sowie die Anforderung, dass der Risikokapitalbedarf jederzeit mit anrechnungsfähigen Eigenmitteln zu bedecken ist, einerseits eine kontinuierliche Beobachtung der Bedeckung und andererseits ein angemessenes, zukunftsorientiertes Management der Eigenmittel. Im Rahmen des Kapitalmanagements sind mögliche Maßnahmen zu beurteilen, die einer Verbesserung oder Wiederherstellung der Eigenmittelausstattung unter Normalbedingungen sowie in Stresssituationen dienen können.

Die vorausschauende Gegenüberstellung der Kapitalanforderungen und der verfügbaren Eigenmittel über den Planungshorizont findet im mittelfristigen Kapitalmanagementplan statt.

Das Kapitalmanagement liegt – als wesentlicher Teil des Risikomanagements – in der Verantwortung des Vorstands der CA. Ein zentraler Aspekt des Kapitalmanagementprozesses stellt die Erstellung des mittelfristigen Kapitalmanagementplans dar. Die Aufgabe des Kapitalmanagementplans liegt darin, die jederzeitige Bedeckung der Kapitalanforderungen der CA zu gewährleisten. Der mittelfristige Kapitalmanagementplan berücksichtigt insbesondere folgende Aspekte:

- geplante Kapitalemissionen;
- die Fälligkeit von Eigenmittelbestandteilen unter Einbeziehung sowohl der vertraglich vereinbarten

- Fälligkeit als auch einer vorzeitigen Rückzahlungs- oder Tilgungsmöglichkeit;
- die Auswirkung einer Emission, Tilgung, Rückzahlung oder anderweitigen Veränderung der Bewertung von Eigenmittelbestandteilen auf die Anrechnungsgrenzen zur Bedeckung von SCR und MCR (Tiering);
- die Anwendung und die Implikationen der Ausschüttungsstrategie;
- die Ergebnisse der im Rahmen des ORSA durchgeführten Projektionen.

Der Betrachtungshorizont des Kapitalmanagementplans entspricht analog dem Geschäftsplanungshorizont der CA 3 Jahre.

Der Kapitalmanagementplan berücksichtigt die Ergebnisse der im ORSA durchgeführten Projektionen und stellt daraus die im Verlauf der Planungsperiode resultierende Entwicklung der Bedeckung dar. Der Kapitalmanagementplan spiegelt somit die Wechselwirkung zwischen der Kapitalplanung und dem Risikoprofil des Unternehmens sowie die Verzahnung der beiden Prozesse wider.

Aufgrund der gesetzlich geforderten Verzahnung des Kapitalmanagementprozesses mit dem ORSA orientiert sich die Frequenz der Aktualisierung des Kapitalmanagementplans an der Frequenz des ORSA-Prozesses. Somit ist der Kapitalmanagementplan einerseits jährlich infolge eines regulären ORSA und andererseits infolge eines ad-hoc ORSA zu aktualisieren.

Im Berichtszeitraum gab es keine wesentlichen Änderungen im Hinblick auf die zugrunde gelegten Ziele, Annahmen und Maßnahmen der Kapitalmanagementstrategie.

Gesamteigenmittel

Die Gesamteigenmittel setzen sich aus den Basiseigenmitteln und den ergänzenden Eigenmitteln zusammen. Basiseigenmittel sind der Überschuss der Vermögenswerte über die Verbindlichkeiten abzüglich des Betrages der eigenen Aktien, nicht-anzuerkennender Beteiligungen an Finanz- und Kreditinstituten sowie vorhersehbarer Dividenden und Ausschüttungen.

Ergänzende Eigenmittel sind solche, die nicht zu den Basiseigenmitteln zählen, und die zum Ausgleich von Verlusten eingefordert werden können, sofern die Aufsicht diese nach einer Kriterienprüfung genehmigt. Derzeit strebt die CA keine Genehmigung ergänzender Eigenmittel an.

Gemäß § 91 VAG werden die gesamten Eigenmittel je nach Ausprägung beziehungsweise Erfül-

lungsgrad der regulatorisch vorgegebenen Merkmale in drei unterschiedliche Klassen, sogenannte „Tiers“, unterteilt. Die Einstufung erfolgt gemäß den nachfolgenden Mindestanforderungen:

- Ständige Verfügbarkeit
- Nachrangigkeit
- Ausreichende Laufzeit

Zusätzlich ist zu berücksichtigen, ob und inwieweit ein Eigenmittelbestandteil frei ist von Verpflichtungen oder Anreizen zur Rückzahlung des Nominalbetrags, obligatorischen festen Kosten und sonstigen Belastungen.

Zum Stichtag werden alle Basiseigenmittel der CA gemäß den oben genannten Kriterien als Tier 1 klassifiziert.

BASISEIGENMITTEL				
	Gesamt	Tier 1	Tier 2	Tier 3
	in TEuro	in TEuro	in TEuro	in TEuro
2017				
Grundkapital (ohne Abzug eigener Anteile)	4.529	4.529	0	0
Auf Grundkapital entfallendes Emissionsagio	18.293	18.293	0	0
Überschussfonds	0	0	0	0
Ausgleichsrücklage	119.716	119.716	0	0
Nachrangige Verbindlichkeiten	0	0	0	0
Betrag in Höhe des Werts der latenten Netto-Steueransprüche	0	0	0	0
Basiseigenmittel nach Abzügen	142.538	142.538	0	0
2016				
Grundkapital (ohne Abzug eigener Anteile)	4.529	4.529	0	0
Auf Grundkapital entfallendes Emissionsagio	18.293	18.293	0	0
Überschussfonds	0	0	0	0
Ausgleichsrücklage	118.232	118.232	0	0
Nachrangige Verbindlichkeiten	0	0	0	0
Betrag in Höhe des Werts der latenten Netto-Steueransprüche	0	0	0	0
Basiseigenmittel nach Abzügen	141.054	141.054	0	0

				Eigenmittel
--	--	--	--	-------------

Die Basiseigenmittel der CA setzen sich zum Stichtag aus 4.529 TEuro Grundkapital, der Kapitalrücklage gemäß § 272 HGB – enthalten in der Position „Auf Grundkapital entfallendes Emissionsagio“ – in Höhe von 18.293 TEuro sowie der Ausgleichsrücklage in Höhe von 119.716 TEuro zusammen. Latente Netto-Steueransprüche liegen zum Stichtag nicht vor.

Das Grundkapital wird als solches bezeichnet, sofern zum einen die Aktien direkt vom Unternehmen ausgegeben werden und zum anderen die Aktien, im

Falle der Insolvenz, einen Anspruch des Inhabers auf das Restvermögen der Gesellschaft verkörpern. Das Grundkapital der CA ist voll eingezahlt und eingeteilt in 8.545 auf den Namen lautende Stückaktien.

Gemäß Solvency II wird die Ausgleichsrücklage ermittelt, indem vom Überschuss der Aktiva über die Passiva die separat ausgewiesenen Basiseigenmittel, die vom Unternehmen gehaltenen eigenen Aktien, vorhersehbare Dividenden, Ausschüttungen und Entgelte sowie Beteiligungen an Finanz- und Kreditinstituten abgezogen werden.

AUSGLEICHSRÜCKLAGE

	HGB-Wert	Umbewertung	Solvency II-Wert
	in TEuro	in TEuro	in TEuro
Gewinnrücklage/Verlustrücklage	18.940	18.940	-
Bilanzgewinn/Bilanzverlust	0	0	-
Bewertungsunterschiede	-	100.776	-
Anlagen	245.902	36.882	282.785
Sonstige Vermögenswerte	71.522	-29.940	41.582
Vt. Rückstellungen	255.861	126.846	129.015
Überschussfonds / freie RfB	0	0	0
Sonstige Verbindlichkeiten	19.802	-397	20.199
Latente Steuerschulden nach Solidierung	0	-32.616	32.616
Vorhersehbare Dividenden, Ausschüttungen und Entgelte	-	0	0
Ausgleichsrücklage		119.716	

In der Ausgleichsrücklage sind die Bewertungsdifferenzen beziehungsweise überschießenden Eigenmittelpositionen der HGB-Bilanz im Vergleich zur Bewertung nach Solvency II erfasst. Die Ausgleichsrücklage enthält zum Stichtag unter anderem die Gewinnrücklage nach HGB in Höhe von 18.940 TEuro sowie Anpassungen durch Neubewertung der Kapitalanlagen (36.882 TEuro) und der versicherungstechnischen Rückstellungen (126.846 TEuro). Die Umbewertung der sonstigen Verbindlichkeiten beinhaltet ebenfalls die unter HGB zu bilanzierenden Schwankungsrückstellungen (53.243 TEuro), welche unter Solvency II in der Ausgleichsrücklage als Eigenmittel angesetzt

werden. Die Veränderung der sonstigen Vermögenswerte (-29.940 TEuro) umfasst im Wesentlichen die Umbewertung der Einforderbaren Beträge aus Rückversicherungsverträgen. Weiterhin liegen latente Steuerschulden nach Saldierung in Höhe von 397 TEuro vor, welche unter HGB nicht angesetzt werden.

Im Vergleich zum Vorjahr hat sich der Wert der Ausgleichsrücklage um 1,3 % verändert.

Anrechnungsfähige Eigenmittel

Zur Bestimmung der anrechnungsfähigen Eigenmittel sind neben der Eigenmittellgüte zusätzlich

quantitative Anforderungen an die Zusammensetzung der zur Bedeckung heranzuziehenden Eigenmittel zu beachten. Dabei ist grundsätzlich zwischen Anforderungen im Zusammenhang mit der Bedeckung des SCR und Anforderungen im Zu-

sammenhang mit der Bedeckung des MCR zu unterscheiden. Da zum Stichtag die Eigenmittelbestandteile vollständig als Tier 1-Eigenmittel klassifiziert werden, kommen die quantitativen Anrechnungsgrenzen zur Bedeckung des SCR und MCR nicht zum Tragen.

ANRECHNUNGSFÄHIGE EIGENMITTEL				
	Gesamt	Tier 1	Tier 2	Tier 3
	in TEuro	in TEuro	in TEuro	in TEuro
2017				
Gesamtbetrag der für die Erfüllung der SCR anrechnungsfähigen Eigenmittel	142.537	142.537	0	0
Gesamtbetrag der für die Erfüllung der MCR anrechnungsfähigen Eigenmittel	142.537	142.537	0	0
2016				
Gesamtbetrag der für die Erfüllung der SCR anrechnungsfähigen Eigenmittel	141.054	141.054	0	0
Gesamtbetrag der für die Erfüllung der MCR anrechnungsfähigen Eigenmittel	141.054	141.054	0	0

Vergleich zum HGB-Eigenkapital

Die Unterschiede zum HGB-Eigenkapital umfassen zum Stichtag im Wesentlichen die in der Ausgleichsrücklage enthaltenen Umbewertungen der Vermögenswerte und Verbindlichkeiten einschließlich der latenten Netto-Steueransprüche (100.776 TEuro). Die Veränderungen der versicherungstechnischen Rückstellungen beziehen sich auf Bewertungs- und Ansatzunterschiede zwischen HGB und Solvency II. Die Berechnung der Schadenrückstellungen für die Bereiche Nichtlebensversicherung (außer Krankenversicherung) und Krankenversicherung nAd Nichtlebensversicherung erfolgt unter Solvency II nach den marktkonformen Prinzipien des besten Schätzwerts, die den Wert im Vergleich zu HGB reduzieren und sich in Höhe von 92.626 TEuro positiv auf die Eigenmittel auswirken. Zusätzlich werden die Schwankungsrückstellungen gemäß HGB (53.243 TEuro) unter Solvency II als Eigenmittel angesetzt. Die Prämienrückstellung

(17.710 TEuro) als Bilanzgröße für noch nicht eingetretene Verpflichtungen wirkt sich negativ auf die Eigenmittel unter Solvency II aus. Diese weist einen ähnlichen Charakter wie die Rückstellungen für Beitragsüberträge und Drohverlustrückstellungen unter HGB auf. Unterschiede zur Bewertung unter HGB ergeben sich aufgrund des Ansatzverbots für nicht realisierte Gewinne unter HGB nach dem Realisationsprinzip. Da für den Besten Schätzwert der versicherungstechnischen Rückstellungen für die Bereiche Lebensversicherung und Krankenversicherung nAd Lebensversicherung im Wesentlichen die Deckungsrückstellungen nach HGB angesetzt wird, führt die Umbewertung zu keiner signifikanten Verringerung der Eigenmittel. Weiterhin resultiert der Ansatz einer Risikomarge (9.589 TEuro) in einer zusätzlichen Verpflichtung unter Solvency II.

Insgesamt ergeben sich anrechnungsfähige Eigenmittel in Höhe von 142.537 TEuro.

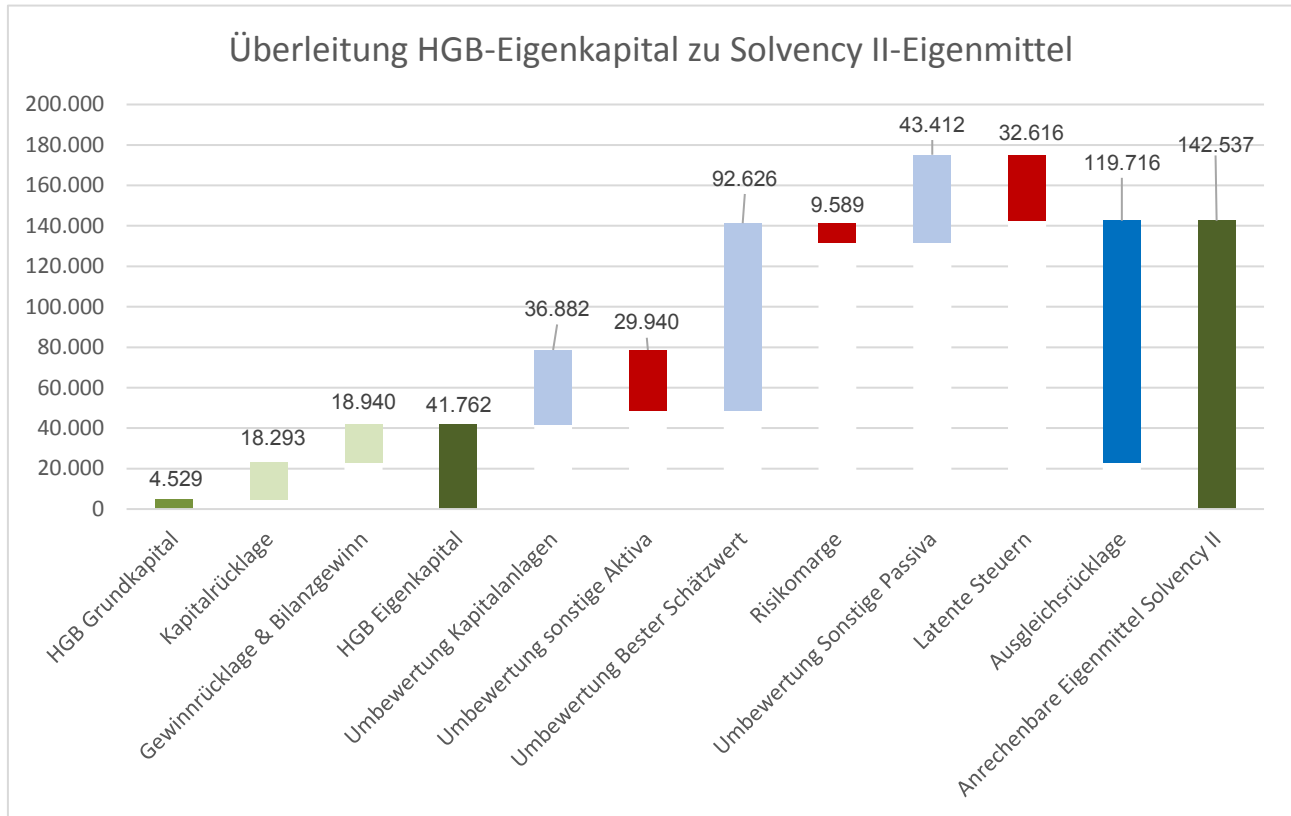

E.2 Solvenzkapitalanforderung und Mindestkapitalanforderung

Der Solvenzkapitalbedarf (SCR) wird im Standardmodell unter dem Grundsatz der Unternehmensfortführung so ermittelt, dass alle quantifizierbaren Risiken, denen ein Versicherungsunternehmen ausgesetzt ist, berücksichtigt werden. Er wird als Value at Risk (VaR) zu einem Konfidenzniveau von 99,5% über einen Zeitraum von einem Jahr berechnet.

Grundsätzlich folgt die Berechnung des SCR einem modularen Aufbau. In dieser Struktur werden Risiken, die einen ähnlichen Ursprung aufweisen, zu sogenannten Risikomodulen zusammengefasst, wobei bei der CA folgende Risiken berücksichtigt werden:

- Nichtlebensversicherungstechnisches Risiko
- Krankenversicherungstechnisches Risiko

- Lebensversicherungstechnisches Risiko
- Marktrisiko
- Gegenparteausfallrisiko
- Operationelles Risiko

Die jeweiligen Risikomodulen setzen sich zusätzlich aus verschiedenen Subrisikomodulen zusammen. Für diese werden die jeweiligen Kapitalanforderungen bestimmt und anschließend zum SCR der übergeordneten Risikokategorie aggregiert. Gemäß diesem Aufbau werden die einzelnen Risikokategorien zur sogenannten Basissolvvenzkapitalanforderung (Basis-SCR) aggregiert. Um anschließend das Gesamt SCR zu ermitteln, wird einerseits die Kapitalanforderung für operationelle Risiken zum Basis-SCR hinzugerechnet und andererseits wird der Einfluss risikomindernder Effekte (Verlustrückstellungen, Einfluss der latenten Steuern) berücksichtigt.

Für die aktuelle Berechnung der Solvenzkapitalanforderungen werden, außer für das Gegenparteausfallrisiko, keine vereinfachten Berechnungen verwendet. Im Gegenparteausfallrisiko wird zwischen

zwei Typen unterschieden: Derivate, Sichteinlagen und Rückversicherungsverträge werden in einem ratingbasierten Ansatz als Typ-1-Exponierungen behandelt, für Hypothekendarlehen und Außenstände wird als Typ-2-Exponierungen eine vereinfachte Berechnung verwendet. Die jeweiligen Risikobeiträge werden mit einem Varianz-Kovarianz-Ansatz zum SCR des Moduls aggregiert.

Für die aktuelle Berechnung der Solvenzkapitalanforderungen werden keine unternehmensspezifischen Parameter angewendet.

Die Basissolvenzkapitalanforderung (nBSCR) beträgt zum Stichtag 75.330 TEuro. Die Ermittlung erfolgt durch Aggregation der Risikomodule mittels einer Wurzelformel sowie einer vorgegebenen Korrelationsmatrix, welche die Abhängigkeiten der Risikomodule berücksichtigt. Der daraus entstehende Diversifikationseffekt beträgt -24.677 TEuro. Das SCR der CA setzt sich aus dem nBSCR und dem operationellen Risiko (OpRisk) in Höhe von 5.246 TEuro zusammen, abzüglich der Risikominde- rung durch latente Steuern in Höhe von 25.415 TEuro und beträgt somit 55.161 TEuro. Das MCR liegt bei 20.626 TEuro, dies entspricht 30 % des SCR-Wertes. Die Aufteilung des SCR auf die einzelnen Risikokategorien kann der folgenden Tabelle entnommen werden:

SCR / MCR	
IST 2017	
	in TEuro
Marktrisiko	31.392
Gegenparteausfallrisiko	909
Lebensversicherungstechnisches Risiko	23
Krankenversicherungstechnisches Risiko	8.710
Nichtlebensversicherungstechnisches Risiko	58.973
Diversifikation	-24.677
Risiko immaterielle Vermögenswerte	0
Basissolvenzkapitalanforderung	75.330
Operationelles Risiko	5.246
Verlustrückstellungsfähigkeit der versicherungstechnischen Rückstellungen	0
Verlustrückstellungsfähigkeit der latenten Steuern	-25.415
Solvenzkapitalanforderung	55.161
Mindestkapitalanforderung	20.626

Das Nichtlebensversicherungstechnische Risiko nimmt mit 58.973 TEuro die größte Risikoposition der CA ein, gefolgt vom Marktrisiko mit 31.392 TEuro und dem Krankenversicherungstechnischen Risiko von 8.710 TEuro.

Zum Stichtag liegen ausreichende Eigenmittel zur Bedeckung des Risikokapitals des Unternehmens vor. Die aufsichtsrechtliche Bedeckungsquote des SCR liegt bei 258 %, die des MCR bei 691 %. Die sehr gute Bedeckungsquote wird dabei auch ohne Anwendung der genehmigungspflichtigen Instrumente der Übergangsmaßnahmen und der Volatilitätsanpassung erreicht.

Aufgrund aufsichtsrechtlicher Anforderungen gemäß DVO Artikel 297 Abs. 2 a sind wir zu folgender Aussage verpflichtet: Der endgültige Betrag der Solvenzkapitalanforderung unterliegt noch der aufsichtlichen Prüfung.

				Verwendung des durationsbasierten Untermoduls Aktienrisiko bei der Berechnung der Solvenzkapitalanforderung
--	--	--	--	---

E.3 Verwendung des durationsbasierten Untermoduls Aktienrisiko bei der Berechnung der Solvenzkapitalanforderung

Die Durationsmethode für das Aktienrisiko wird bei der Berechnung der Solvenzkapitalanforderung nicht angewendet.

E.4 Unterschiede zwischen der Standardformel und etwa verwendeten internen Modellen

Ein internes Modell kommt bei der CA nicht zur Anwendung.

E.5 Nichteinhaltung der Mindestkapitalanforderung und Nichteinhaltung der Solvenzkapitalanforderung

Zum Bilanzstichtag und während des Berichtszeitraumes lag stets eine ausreichende Bedeckung des SCR sowie MCR vor. Gegenwärtig sind keine Risiken bekannt, die zu einer Nichteinhaltung der Solvenzkapitalanforderung oder Mindestkapitalanforderung führen.

E.6 Sonstige Angaben

Nach derzeitiger Einschätzung liegen keine berichtspflichtigen sonstigen Informationen vor.

Abkürzungsverzeichnis

ABKÜRZUNGSVERZEICHNIS (I/III)

A.o. Abschreibungen	Außerordentliche Abschreibungen	bzw.	beziehungsweise
ABS	Asset-Backed-Securities	CA	Condor Allgemeine Versicherungs-Aktiengesellschaft
Abs.	Absatz	ca.	circa
abzgl.	abzüglich	CAA	Commissariat aux Assurances
AG	Aktiengesellschaft	CDL	Condor-Dienstleistungs GmbH
AktG	Aktiengesetz	CL	Condor Lebensversicherungs-Aktiengesellschaft
ALV	Arbeitslosigkeitzusatzversicherung	CMS	Constant Maturity Swaps
ALM	Asset-Liability-Management	CRA	Credit Rating Agency
Art.	Artikel	CVA	Credit Valuation Adjustment
AU	Arbeitsunfähigkeitsversicherung	DAV	Deutsche Aktuarvereinigung e.V.
AUZ	Aktuarieller Unternehmenszins	DB	Direktionsbetrieb
AWV	Arbeitsgemeinschaft für wirtschaftliche Verwaltung	DBO	Defined Benefit Obligation
ATZ	Altersteilzeit	DeckRV	Deckungsrückstellungsverordnung
BaFin	Bundesanstalt für Finanzdienstleistungsaufsicht	DIIR	Deutsches Institut für Interne Revision
BÄK	Bundesärztekammer	DQ	Data Quality
bAV	betriebliche Altersvorsorge	DVO	Durchführungsverordnung
BCM	Business Continuity Management	DZ BANK AG	Deutsche Zentral-Genossenschaftsbank
BKA	Bundeskriminalamt	e.V.	eingetragener Verein
BKK	Betriebskrankenkasse	EDV	Elektronische Datenverarbeitung
bKV	betriebliche Krankenversicherung	EFSF	Europäischer Finanzstabilisierungsmechanismus
BLU	Bestandssystem Leben Unfall	EG	Europäische Gemeinschaft
BoS	Board of Supervisors	Einford.	Einforderbar
BP	Basispunkte	EIOPA	European Insurance and Occupational Pensions Authority
BSCR	Basis SCR	Erfa	Erfahrungsaustausch
BSM	Branchensimulationsmodell	ESM	Europäischer Stabilisierungsmechanismus
bspw.	beispielsweise	etc.	et cetera
BU	Berufsunfähigkeitsversicherung	EU	Europäische Union
BUC	Berufsunfähigkeitsversicherung Chemie	EUR	Euro
BUZ	Berufsunfähigkeitszusatzversicherung	EVT	Ertragsschadenversicherung Tier
bzgl.	bezüglich	EWU	Europäische Währungsunion

ABKÜRZUNGSVERZEICHNIS (II/III)

EZB	Europäische Zentralbank	KV	Krankenversicherung
FD	Filialdirektion	KWG	Kreditwesengesetz
FLV	Fondsgebundene Lebensversicherung	LA	Lenkungsausschuss
Fondsgeb.	Fondsgebunden	LAZ	Lebensarbeitszeit
FRV	Fondsgebundene Rentenversicherung	lfd.	laufend
GA	Generalagentur	LSA	Loi du 7 decembre 2015 sur le secteur des assurances
GAAP	Generally Accepted Accounting Principles	LV	Lebensversicherung
GDV	Gesamtverband der Deutschen Versicherungswirtschaft e.V.	LVRG	Lebensversicherungsreformgesetz
ggf.	gegebenenfalls	MARS	Maklerabrechnungssystem
GKV	Gesetzliche Krankenversicherung	MCR	Minimum Capital Requirement (Mindestkapitalanforderung)
GmbH	Gesellschaft mit beschränkter Haftung	Mgm.	Management
GOÄ	Gebührenordnung für Ärzte	nAd	nach Art der
GPAR	Gegenparteausfallrisiko	NAV	NetAsset Value
grds.	grundsätzlich	NPP	Neue-Produkte-Prozess
GWG	Geldwäschegesetz	Nr.	Nummer
HGB	Handelsgesetzbuch	o.ä.	oder ähnliches
HRB	Handelsregister Abteilung B	OpRisk	Operationelles Risiko
HUR	Haftpflcht-Unfallrenten	OEDIV	Oetker Daten- und Informationsverarbeitung KG
HZV	Haftpflcht-Zusatzversicherung	ORSA	Own Risk and Solvency Assessment
i.R.	in Ruhestand	OTC	Over-the-counter
IAS	International Accounting Standards	pAV	private Altersvorsorge
IDD	Insurance Distribution Directive	PG	Patentgesetz
IDW	Institut der Wirtschaftsprüfer in Deutschland e.V.	PKV	Private Krankenversicherung
IFRS	International Financial Reporting Standards	PUMA	Portale und mobiler Arbeitsplatz
IIA	Institute of Internal Auditors	PSG	Pflegestärkungsgesetz
IKS	Internes Kontrollsystem	QPPM	Quasi Peak Programme Meter
IRKS	Integrierte Risiko- und Kapitalsteuerung	QRT	Quantitative Reporting Templates
ISRK	Interne Schadenregulierungskosten	OSN	Overall Solvency Needs
KV	Krankenversicherung	R+V	Hier: R+V Versicherung AG Versicherungsgruppe
KoSt	Koordinierungsstelle	R4/2011	BaFin Rundschreiben 4/2011

ABKÜRZUNGSVERZEICHNIS (III/III)

RechVersV	Verordnung über die Rechnungslegung von Versicherungsunternehmen	u.a.	unter anderem
Reg. CAA	Règlement du Commissariat aux Assurances N° 15/03 vom 7. Dez. 2015	Überschussf.	Überschussfonds
RfB	Rückstellung für Beitragsrückerstattung	UBR	Unfallversicherungsgeschäft mit Beitragsrückgewähr
RMF	Risikomanagementfunktion	üG	übernommenes Rückversicherungsgeschäft
RSR	Regular Supervisory Report	UFR	Ultimate Forward Rate
RV	Rückversicherung	U-Kasse	Unterstützungskasse
RVA	R+V Allgemeine Versicherung AG	USA	Vereinigte Staaten von Amerika
RVK	R+V Krankenversicherung AG	USD	US-Dollar
RVL	R+V Lebensversicherung AG	usw.	und so weiter
RVLux	R+V Luxembourg Lebensversicherung S.A.	UZV	Unfallzusatzversicherung
RVV	R+V Versicherung AG	VAG	Versicherungsaufsichtsgesetz
RZ	Rechenzentrum	VAG a.F.	Versicherungsaufsichtsgesetz alte Fassung
RZV	Risikozusatzversicherung	VaR	Value at Risk
S.A.	Société Anonyme	Verbindl.	Verbindlichkeiten
S&P	Standard and Poor's	VMF	Versicherungsmathematische Funktion
saG	selbst abgeschlossenes Versicherungsgeschäft	VT	Versicherungstechnik
SAP FS-CD	SAP Financial Services Collections and Disbursements	Vt.	Versicherungstechnisch
SAP FS-ICM	SAP Financial Services Incentive and Commission Management	VTV	Vereinigte Tierversicherung Gesellschaft Versicherungsverein auf Gegenseitigkeit Bereich Konzern-Revision der R+V
SATEC	Nationales Institut für Statistik und Wirtschaftsstudien des Großherzogtums Luxemburg	VVaG	Versicherungsverein auf Gegenseitigkeit
SCR	Solvency Capital Requirement (Solvenzkapitalanforderung)	VVG	Versicherungsvertragsgesetz
SFCR	Solvency and Financial Condition Report	VVS	Vertriebsverwaltungssystem
SII	Solvency II	WertV	Wertermittlungsverordnung
sog.	sogenannte	z.B.	zum Beispiel
SPV	Soziale Pflegeversicherung	ZÜB	Zukünftige Überschussbeteiligung
SRK	Schadenregulierungskosten	ZÜRS	Zonierungssystem für Überschwemmung, Rückstau und Starkregen
SV	Schadenversicherung		
SVG	Selbstverwaltungsgesetz		
SWOT	Strength-Weaknesses-Opportunities-Threats		
TEuro	Tausend Euro		
TV	Television		